京城日報
朝刊 本日朝夕刊共六頁

【社説】俘虜への心構へ

一

今度京城府に仁川に俘虜收容所が開設され近く千數百名の俘虜が收容されることになつた。半島に於ける俘虜收容所の開設は今回を以つて嚆矢とする。それだけに我々は、彼等俘虜に對する態度につき慎重なる心構へを要する。

二

まづ第一に、皇軍の武威に屈伏した彼等をして、更に全般の國威に對し畏敬せしめねばならない。即ち皇國臣民たるの自覺、戰捷國民たるの態度を以つて、國體の尊嚴を知らしめ、同時に、我等一億の必勝の確信とその戰爭たる態勢を感得せしめねばならない。而してこのことは我々に與へられた重責であり、彼等をして眞に國威に屈伏せしめるところの最大のものであることを銘記すべきである。

三

皇民的態度即ち、世界に冠絕する大國民たるの度量である。外國に於ては屢々俘虜に投石し、或ひは罵言を浴びせるが如き淺薄なる態度は我等國民たるの襟度ではない。彼等に仇敵視することなく、寛大國民の度量を以つて彼等を指導してやる氣持こそ肝要である。

然しながらこれが寛容に過ぎ同情に陷せば効果は逆である。苟くも彼等は優越感の鞏固ともいふべき人種であり、同時に、帝國の自存自衞を危殆にし、大東亞新秩序建設を妨害せる敵國軍人であり、況してや、忠君なる幾多皇軍將兵が彼等のために血を流してゐるのである。即ち我々は常に彼等の上に立つ優位國民たるの自覺と戰勝國民たるの矜持とに依つて彼等を感化せしむべく努力すべきである。

四

俘虜の逃亡、防諜、謀略等に對する心構へも、前項の皇民的自覺に依つて自ら決せられる。俘虜に近接するが如きは固より避くべく、金品の受授、その他の依賴に應ずるが如きことは以ての外である。要するに我々は戰時下國民たるの自覺のもとに、俘虜の身分を充分認識して苟くも私情を以つて彼等に接することなく、偉大なる指導の中にも、常に敵國俘虜たるの意識を忘れてはならない。

五

さきには俘虜監視員として半島青年が軍屬に採用され、今又半島は、俘虜收容といふが如き重大なる使命を課せられたのである。半島民衆は、身を以つて大東亞戰爭に貢獻し得るこの光榮に感じ、選ばれなき使命の完遂と、軍への全幅的協力を誓はねばならぬ。特に監視員に採用された者は、自らが直接俘虜を感化せしめる地位にあることを充分に自覺し、日々の言動に自戒するは固より、常に人格錬成に努力して、皇軍の武威を汚すことなき任務への精勵こそ肝要である。

朝鮮にも俘虜收容所

京城、仁川兩地に開設
建設方面勞務に使役

朝鮮軍司令部發表

大東亞戰爭の赫々たる戰果の一として、各戰線に於ける敵側將兵俘虜は夥しき數に達し、陸海軍では夫々所定各箇所にこれを收容してゐるが、今回朝鮮にも京城、仁川に俘虜收容所を開設、南方方面にて我軍に投降し來れる敵軍俘虜千數百名を收容することゝなつた、右につき朝鮮軍では十日倉茂報道部長談と共に左の如く發表した

朝鮮軍司令部發表 軍は京城府と仁川に俘虜收容所を開設し今回同所に千數百名の俘虜を收容することゝなり、此の俘虜は南方方面の戰鬪に從事し皇軍の武威の下に各自の武器を棄てゝ投降せるものにして、今後は我が大東亞共榮圈建設の爲に主として勞役に從事せしめらるゝものなり、此機會に於て我々日本人たるもの益々戰捷國民たるの誇りを自覺すると共に能く皇國臣民たるに恥ぢざる態度を堅持し以て暗默の間俘虜をして我が國威を了得し我等大日本國民の必勝の確信と其の態勢とを感得せしむべきである

不要の同情は愼め
倉茂朝鮮軍報道部長談

今回京城府に仁川に俘虜收容所開設せられ俘虜到着後は兩所に分けて收容することとなりたり、俘虜の待遇に關しては國際上の諸規定により正當かつ嚴正に施行せらるることは勿論なるも、また一人と雖も無爲徒食を許さず、所要の勞役に服せしめらるる筈にて大東亞共榮圈建設に協力せしむるは現下の情勢に照し當然のことなり、抑も彼等敵國人は帝國の自存自衞を危殆にし、大東亞新秩序建設を妨害し、遂に開戰に到りたるものにして、彼等俘虜に進んで建設生產に協力せしむるはその罪を償ふ道にして、效果また大なるものあらん、我々日本人は俘虜勞役の意義を深く認識し、彼等に示すに皇國臣民の眞價、東亞民族の固き決意と團結を以てし、長期戰に備ふる毅然たる我が態度に對して畏敬の念を起さしむること必要なり、これがため俘虜を侮辱し或は仇敵視して過度の反感を示すは大國民の態度にあらず、又不要の同情は斷じて愼まざるべからず、即ち俘虜は本來かつて皇軍に抵抗せる敵國人にして、戰ひに敗れ武器を棄てて投降せるものにして今止むなく皇軍の命に服從しあるのみなり、從つて鮮內軍官民は俘虜に對して皇國臣民たるの矜持を保持し特に防諜に注意し、彼等の逃亡、謀略の隙を與へざる樣特に左記注意事項を嚴守せられ度尙之が徹底に關しては愛國班、學校、各種團體等を通じて普及せしめられ度く殊に子供達に婦人に徹底する樣努力を望む次第なり、想ふに今まで一等國民として世界を我物顏に橫行濶歩せし彼等も一度び敗戰を喫するや名譽を棄て、唯生命惜さに汲々たり、彼等のこの惨めなる敗殘の姿を見る時、皇國臣民たるの有難さを今更の如く痛感し、如何なる困苦に堪へても必ず勝ち拔くべき信念を愈々固め斷じて俘虜となるが如き汚名を受けざらんことを期する次第なり

注意事項

一、收容所附近及び勞役現場附近に無用の者は近寄らざること
二、防諜上俘虜と話したり親しげな態度をとらざること、特に英語を話し得る者は注意すべきこと
三、俘虜から金品を受取り或は渡し其他依賴を絕對に受けざること
四、俘虜行進間又は俘虜勞役現場附近にて侮辱的又は媚態的振舞をせざること
五、俘虜の逃亡者らしき者を收容所外に於て發見せる場合は直ちに係官、憲兵又は警察官に屆け出づること
六、俘虜の逃走を援助し又はこれを隱匿せざること
七、俘虜らしき者が放火、破壞、其他不穩危險なる行動をなしあるを發見せば直ちに屆け出づること
八、右各項を犯せし者は關係當局において處分せらるべし

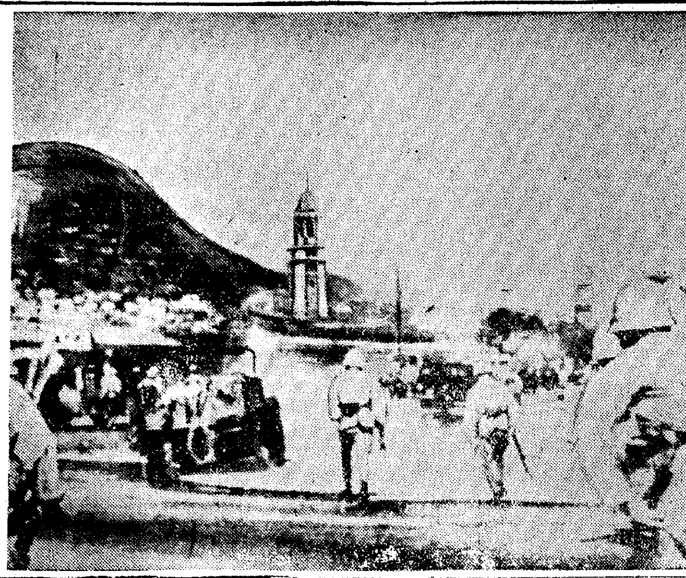

◇…香港島に突入するわが精銳…◇

香港攻略部隊に重なる光榮
感狀、再び上聞に達す
岸、鈴川（工兵）高月（飛行）各部隊の偉功

陸軍省發表（九月九日午後四時）香港攻略戰において武功拔群なりし岸工兵中隊、鈴川工兵部隊、同配屬部隊、同協力部隊および高月飛行中隊に對しさきに同方面陸軍最高指揮官酒井隆より感狀授與せられしが今般長くも上聞に達せられたり

【東京電話】田中部隊の四人の斥候將兵に對する勳名の個人感狀および西山部隊岩井工兵小隊の感狀が上聞に達し香港島攻略軍が無上の榮譽に輝く時、同じ攻略戰に參加して偉功を樹てた岸工兵中隊および鈴川工兵部隊、同配屬部隊、同協力部隊ならびに高月飛行部隊への感狀が重ねて長くも上聞に達し香港島攻略軍の光榮は一段と輝いた、岸工兵中隊は第一回上陸部隊として中隊長以下幹部の死傷續出するも屈せず敵砲台、特火點および探照燈を占領破壞しわが上陸基地を達成したもの、鈴川工兵部隊、同配屬部隊、同協力部隊は第一次乘船部隊を奇襲上陸せしめ續出する死傷を物ともせず敵の猛火を冒して連續數晝夜にわたり海上輸送を敢行したもので いづれもよく工兵の本領を發揮した、また高月飛行部隊は香港島攻略開始の十二月八日朝啓德飛行場に殺到敵機十四機中十二機を炎上二機を大破せしめ、一擧に敵空中戰力を潰滅し作戰を有利ならしめ戰鬪飛行中隊の本領を遺憾なく發揮せしめるものである【寫眞＝(上)鈴川工兵部隊長(中)高月飛行部隊長(下)岸工兵部隊長】

感狀 岸工兵中隊

右は昭和十六年十二月十八日香港島上陸戰鬪に際し中隊長陸軍中尉岸秋正指揮のもとに左翼隊たる田中部隊に配屬せられ、第一回上陸部隊として鯉魚門南岩砲台の一角に上陸を行ふや敵の銃砲火および探照燈の照明猛烈を極めたるもこれに屈することなく、あるひは白兵を振ひあるひは手榴彈を投じて敵の抵抗を壓摧し 迅速機敏に 敵防禦施設に近迫せり、その間中隊長以下幹部の死傷續出せるも全員相勵ましつつ攻擊を續行、逐次敵砲台および特火點などを占領し十九日一時堅固なる掩蔽部內にありて左翼隊主力の上陸を妨害しありたる敵探照燈を爆藥をもつて破壞しわが上陸企圖を達成せしめたり 是れ中隊長以下の旺盛なる責任觀念と崇高なる犧牲的精神の發露にして眞に工兵の本領を發揮せるものといふべくもつて全軍の模範とするに足る
仍て茲に感狀を授與す
昭和十七年一月七日
香港方面陸軍最高指揮官 酒井隆

感狀 鈴川工兵部隊同配屬部隊同協力部隊

右は昭和十六年十二月八日香港攻略作戰開始と共に佐野部隊の進擊特に左側支隊の沙田海を越えてする上陸作業を迅速整齊に實施しもつて九龍半島の占領を容易ならしめたり、さらに敵の本據たる香港島に敵前上陸を決行するに當つては周到適切なる計畫のもと銃砲火を冒して海面の搜索、民船の蒐集などに努めもつてその準備を完遂し水陸障碍物および特火點を恃みて頑強なる抵抗を企圖せる敵の意表に出で、十二月十八日夜渡渉をもつて第一次乘船部隊を奇襲上陸せしめ上陸戰鬪成功の主因をなせるのみならず、續出する死傷を意とすることなく爾後連續數晝夜にわたり敵の猛砲火を冒して主力の海上輸送を敢行し、かつ海上における後方連絡線を確保しもつて香港島攻略を有利ならしめたり これ平素における精到なる訓練の結果にして將兵各々渾然一體もつて全軍團の本領を發揮して任務に邁進し、もつて全軍勝利の端を開きたるものといふべくその渾然一體の團結と犧牲的精神の發露とは全軍の模範とするに足る
仍て茲に感狀を授與す
昭和十七年一月七日
香港方面陸軍最高指揮官 酒井隆

感狀 高月飛行中隊

右は香港攻略戰に先立ち土生飛行部隊長指揮のもとによく少數機をもつて協力作戰の後方重要據點たる廣東附近の制空任務を全うせるが、昭和十六年十二月八日早朝啓德飛行場攻擊に參加するや八時や〻過ぎ同飛行場に達し、上空一帶に低迷せる密雲を果敢に突破して地上十數メートルに降下し、同格納庫附近および水上に巧みに隱蔽しありし敵機を發見して高射銃砲の猛射を冒して反復攻擊し十四機中十二機を炎上、二機を大破せしめ一擧に敵空中戰力を潰滅して爾後の作戰を容易ならしめたり、さらに廣東北方の支那軍が香港攻略に乘じて出動を開始するや適時出動し、桂林飛行場、南雄飛行場において敵を捕捉擊滅しもつて後顧の憂ひなからしめたり 是れ中隊長を核心とする鞏固なる團結と平素における精到なる訓練の成果にして戰鬪飛行中隊の本領を遺憾なく發揮せるものといふべく武功拔群なり
仍て茲に感狀を授與す
昭和十七年一月七日
香港方面陸軍最高指揮官 酒井隆

―略歷―

鈴川大佐 鈴川濟大佐は山口縣須佐町出身、萩中學を經て陸士卒、第二師團附、戶山學校教官を經て大陸に出動今日に至つた

高月少佐 高月光少佐は山口縣熊毛郡上關村出身、山口中學、廣島陸軍幼年學校を經て陸士を終へたのち一旦騎兵學校に入學、ついで〇〇飛行學校に入り卒業と同時に支那事變に出動拔群の功を建てた、大東亞戰爭勃發するや精銳〇〇機を率ゐて香港攻略戰に參加した剛毅果斷の親譽である

岸中尉 岸工兵中隊長岸秋正中尉は愛知縣一ノ宮市大字淺野字水法出身一ノ宮中學を經て昭和十三年士學校卒業、豐橋工兵隊附から同十四年南支に出動、同十五年砲工學校入學、同十六年再度出動香港攻略戰において勝部、左腕に負傷したが引つゞき南方第一線で活躍中

勸銀後任理事に佐藤賢治氏當選

【東京電話】勸銀では九日臨時總會を開催、田邊加多丸氏辭任に伴ひ後任理事候補者選考の結果、現戰時債券部長佐藤賢治氏が當選、同日同氏に發令を見た

重慶の"夏季攻勢"完封
中支軍、次期作戰に萬全の構へ

【漢口九日同盟】八月中における武漢周邊地區作戰狀況に關する中支軍發表（九月九日午後二時）軍は五月下旬以降浙贛作戰を開始し敵第三戰區を徹底的に殲滅せり、蓋し重慶側に與へたる物質的損害と精神的打擊は極めて甚大なるものあり、本作戰の目的を達成せる軍はすでに發表せられある如く八月中旬次期作戰に備へ有力なる態勢整へのため戰線整理を開始せしが、敵の妨害なく極めて順調に實施し得たり

一、浙贛方面 七月下旬より八月上旬にわたりわが兵力を離脫して臨川南方地區に近接した第五十八軍、第七十九軍の敗殘兵をかり集めた部隊よりなる三ケ軍は巧妙なるわが誘致戰法により官黃水渡河點、上頓渡附近に包圍壓迫をうけ殲滅せられたり 浙贛方面にありたる第廿五軍、第百軍は貴溪東方および南方地帶に潰逃を企圖しあり、また八月初旬、鄱陽、東鄕間地區に蠢動を開始せんとした第十九師は恐らくわが精銳部隊の討伐をうけて金溪北方山地に敗退するなど、全くわが威武に慴伏しわが反轉に際しても追躡するものは全くなかつた、その戰意の低下は極めて顯著にして敵第三戰區潰滅の實相を遺憾なく暴露せり

二、其他方面 中旬以降江北鄂城北方地區および當陽西北地區においては蠢動せる新四軍および遊擊隊の諸兵力をそれぞれ殲滅したるほか、粤漢線以南地區における新編第十三師の一大擊滅戰などありたるも、重慶側は例年豪語する夏季攻勢は本年もわが積極果敢なる殲滅戰により完全に封鎖せられ、皇軍の重慶戰力に對する重壓はいよ〳〵強化せられつゝあり

大東亞省大綱案
あす閣議で決定か

【東京電話】大東亞省設立に關し政府は過般來星野書記官長を中心に陸海軍、外務、內務、拓務各省と興亞院、對滿事務局など關係各廳と種々協議檢討をかさね若干の事務的折衝を殘してその大綱につき意見の一致を見たので目下法制局において右官制案の整備を急いでゐるが、いよ〳〵來る十一日の定例閣議にはこれを附議決定するものと見られるに至つた、しかして政府は右官制案の正式決定を俟つて樞密院の御諮詢を奏請し九月中に一切の設立準備を終へる方針である、大東亞省の設置に伴ひこれと外務省との關係は注目されるが大東亞省は大東亞建設を推進する機關として對滿輸その他の外交を推進する機關と相協力して帝國不動の世界政策を推進すべくこの見地から外務省からは東亞局、南洋局のみならずその他の部局、官房などにおいてもこと大東亞に關係深き、人と行政事務とをそれぞれ大東亞省へ移管を行ひ、さらに大東亞省設置の上は各省間に積極的人事の交流をも斷行して兩省は姉妹省の關係に立つべきものとして期待されてゐる

黑海艦隊バツームに逃避
グローズヌイ油田も危機迫る

【ストツクホルム特電】（八日發）モスコー來電によれば東部コーカサスの要衝グローズヌイ目指してロストフ、バクー鐵道を進擊するドイツ軍部隊は既にその近郊に迫り過去三日間猛烈な激戰が展開されてゐる、一方コーカサス最大の軍港ノボロシースク陷落以來その基地を失つたソ聯黑海艦隊の行方が重視されてゐたが、八日前線よりの新聞情報によれば同艦隊はコーカサス最西南端のバツーム港に居を求めモスコー本部よりの命令を待機中である、第一線より遠く離れた同艦隊はそれの出動の機を與へられず宛然泥土に足を踏込んだ牛の如く近海を游弋するのみでモスコーよりの命令は永久に來ないのではないかと右情報は結んでゐる

名ばかりの"武器貸與"
米紙さへ自認

【ブエノスアイレス八日同盟】米國は自ら民主國の兵器廠と稱して重慶、抗日政權、ソ聯および英國などに對し武器貸與法に基く援助を誇稱してゐるが、實際の供給狀況は甚だしく振はない、米國諸新聞もこの事實を認め本年六月迄の援助狀況につき次の通り報じてゐる

一、昨年十一月より本年六月末までにソ聯、英、支などに引渡された武器彈藥類は米國製造量の一割二分を下廻り金額にして十四億ドルである、このうち大部分は米國製造量の五分乃至一割がソ聯に向けられてゐる、しかし武器貸與當局の意向では米國製造品の約半分をソ聯に供給する豫定だつたから、實績は甚だ思はしくないことになる
一、右の如く本年上半期における貸與の不成績に關して當局は次の通り述べてゐる
（イ）米陸海軍は自國軍需品優先權を主張したため武器貸與政策と衝突し今日でも米海軍はホプキンス貸與當局長官を壓迫してゐる
（ロ）貸與を終了した輸送船も護衞艦不足のため出帆出來ない狀態である

バタビヤ特別市に居住制限

【バタビヤ九日同盟】ジヤワ軍政監部では過般ジヤワ全島のオランダ人男子の居住制限を行つたが、今回バタビヤ特別市內に居住するオランダおよび英米、濠洲人婦女子並に十七歲未滿および六十歲以上の男子の居住地を指定することゝなり九日附布告をもつてこれを公布するとともに次の如き軍政當局談を發表した

今回實施するオランダ、米英などの婦女子の居住地指定は現に米國が行つてゐる非人道的の措置とは反し、俘虜またはすでに居住制限をうけたものの家族でバタビヤ市內に居住するものゝ生活を保護し、これを援助する趣旨に基くものである、すなはち戰後生活、環境の變化のため從來の家屋に居住し得なくなつたもの、或は婦女子たちで生活に不安を感じてゐるものなどのため、特にバタビヤ市內の一劃に居住地を指定保護に遺漏なきを期した次第である、それ故指定された婦女子は宜しく大日本軍の寛大な措置に感銘し布告の示すところに從つて安んじて移轉を行ふべきである、なほ本件に關する諸般の質疑に應答するため特にバタビヤ特別市廳內に外國人の保護係を設置した

人

◇韓相龍氏（中樞院顧問）滿洲建國式典參列のため十一日『のぞみ』で新京へ
◇金[illegible]鎬氏（東一銀行取締役）就任挨拶のため九日本社來訪

中國共產黨の整風運動 作新訓三風運動をめぐつて國共の暗闘が愈よ深刻化して來たやうだ▲三風運動は黨風、學風、文風と黨內の新しき秩序再建を目的とするものだが▲當面の目的は例の周恩來一派の勢力淸算にある▲中共がその機關紙に發表した公開文によると、周は昭和十一年の西安事件で五十萬元を宋美齡から收賄し、蔣介石の命を救けた▲これは中共を明かに賣つた賣國奴的行爲だと暴露してをり▲その他周は常に蔣の側にあつて中共の國民黨への妥協を不利にしたと▲要するに周及びその一黨はダラカン的存在だといふのである▲その眞僞はとにかくとして、この泥試合は中共の分裂を意味すると共に▲國共合作の抗日戰線に龜裂を生じたことを示すものだ▲即ち毛澤東は周を單なる裏切者だけでなく、蔣介石と同類項だと思つてをり▲周の指出し作は蔣との合作を否定することとなるからだ▲もと〳〵國共合作といつても永遠に相容れぬ思想、主義者の野合であつて▲その野合のたゞ一つの旗は抗日戰といふ名分であつた▲しかしその抗日戰は敗戰に次ぐ敗戰で、蔣の運命も明日を知れぬ現狀である▲中共がこれを逸早く察して、蔣との共倒れを警戒し始めたのが▲今度の國共暗闘の兆となつて現れたのだと解してよからう

テルミー
美白、收斂、お化粧のツヤ出しに效果益々強力の
ホルモン配合
レモトーン

增健・催乳
虛弱腺病質 消化不良 母乳不足
ビオレバー
肝臓實質とヘモグロビンの增血・ビタミンLの乳汁分泌促進。
價 二五〇円 五円 十六円
大木合名會社

秋風と共に少女達へ贈る
野澤純著
心の花束
銃後の美しき純眞な物語
價二・〇〇 〒一八 B6判美本三六〇頁 裝幀・挿繪 辰巳まさ江

最新刊
好評新刊 アントニー・フオッカー著
わが征空記（フオッカー自傳）
男爵 奈良原三次閣下序文 宮本晃男氏推薦 白木茂・山本實共譯
價一・八〇 〒一七

加藤武雄著作 二大姉妹篇
母なる大地 箱入美裝本 價二・〇〇 〒一八
母よ歎く勿れ 偉大なる母の愛に捧ぐる傑作書！ 志村立美繪 價一・八〇 〒一七
白井喬二著 侍匣（武士道秘話） ¥1.80 〒17
立野信之著 爆竹（支那小說集） ¥1.80 〒17
吉川英治著 虛無僧系圖 巨星快心の時代長篇傑作小說、品切中、大增刷出來
泰國現代小說出版 運命の河（東へ歸る） 泰國と巴里に起きし悲話へ 泰國前經濟相農業相プラ・サラサス氏著 ¥1.70 〒17
御註文は直接本社へ
文林堂双魚房 東京市牛込區市谷台町四 振替東京一〇六〇番

八月新刊書
松丸志摩三著 南方圈の棉花資源 A5判二八〇頁上製 價二圓五十 〒一八
C・ルイス女史 神野誠治譯 ナチ・ヨーロッパの資源と貿易 A5判二五〇頁特製 價二・五〇 〒一四
佐田弘治郎著 戰爭政略論 A5判三二〇頁 價二・三〇 〒一四
全國書店にアリ
圖書目錄進呈
國際日本協會 東京市麴町區內幸町東拓ビル 振替東京二四二〇四番

子母澤寛傑作選集 著者快心の力作!! 堂々二十卷完結!!
大道 はればれ街道 三味線堀 お小夜手鞠 飛騨の兄弟 意地張地藏 源太郎星 赤城の雁 烈風 光圀主從 飛ぶ野火 地獄駕（前） 地獄駕（後） 女夫系圖 開 奔流 國定忠治 野火の鴉 菊の杯 男の顏
最新刊 勝安房守 第一卷 九月下旬發賣
大道書房 東京・品川・上大崎三丁目 振替東京一六七二四〇番

三大圍碁講義錄
初學圍碁講義錄 一部 價1.00 〒.08 六冊 6.00 郵稅共 全く碁を知らざるものが初段程度に至る新案正法獨學速成の講義錄。
中等圍碁講義錄 一部 價1.20 〒.08 六冊 7.20 郵稅共 嶄新なる科學的論理的平明なる解說によつて初心者特技の漸進を期す。
高等圍碁講義錄 一部 價1.00 〒.08 十二冊 12.00 郵稅共 手段漸く進みつゝあるものが入段の域に達する新道徑の通信講義錄なり。
最新刊圍碁秀著
布石概論 瀬越八段著 價2.50 〒.12 圍碁に付いて最難にと稱せらるる布石法の一般概念をこれほど平易解說した棋書は古來絕無である
基本定石集 高川六段著 價1.00 〒.08 備ふ五十番の定石によつて直ちに圍碁全般の定石に通曉し得る全圍碁人必携待望の書。
大手合精選 春秋二季年四冊刊行 價各1.50 〒.08 日本棋院六十有餘の棋士が段位をかけて鎬を削ふ熱戰譜である。苟しくも昭和棋界の風潮を探らんとする士は斯道の力作を公開せる本書を必讀せられよ
日本棋院 東京市麴町區永田町二ノ一 振替東京六八五八六番

國民會議派指導者 ネール著
印度の統一
B六版 三二〇頁 定價二・二〇 送料一五
ネールの自傳とも稱すべき本書は、國民會議派積年の鬪爭の記錄でもある。獨立運動に對する指導性と批判者に對する同伴者的警告を、これほど具體的に端的に露呈したものはない 印度獨立のヘゲモニーを握る最高の理念である。
主要目次 その前夜に立ちて、裁判に於ける陳述、戰鬪準備、正邪いづれぞや、いづれの道いかなる手段か？印度の要求イギリスの回答、途は分れる、印度は世界を注視する、憲法會議、印度土侯國と危機州自治、會議派の就任受諾、第一の目的、全印會議派委員會と會議派內閣、トリプリ以後、運命、挑戰、暗雲低迷す、全印委員會
岡田峻著 マヤの文化 B6版 定價三・〇〇 〒一五 多博のスペイン語資料にもとづいてラテン・アメリカの文化秩序の源流を究明せんとしたもので、日本の中南米に對する再認識の方法を示唆してゐる。
アン・リンドバーグ 村上啓夫譯 東方への空の旅 B6版 定價二・〇〇 〒一五 アリューシヤンを經て日本に到る北方大圏橫斷の飛行手記である。ダッチハーバーに根據地を置く米空軍が我が同方面の對日進攻略であつたが、逆にわが對米進攻路となつた。
育生社弘道閣 東京市神田區錦町三丁目 振替東京一二一一一

香港攻略戰に輝く 各部隊の戰鬪經過

白兵、探照燈を破壞 本隊上陸に岸工兵中隊の偉勳

香港島攻略戰に參加して赫赫の偉功を樹てた岸工兵中隊、鈴川工兵部隊、同配屬部隊、同協力部隊、高月飛行中隊はこのたび重ねてその勳功が上聞に達せられ無上の光榮に輝いたが、その戰鬪概況は次の如くである

香港島の上陸にあたり左翼隊に配屬された岸工兵中隊は甲小隊を以て築湾山西南特火點の爆破、乙小隊を以て上陸點附近の鐵條網および探照燈の爆破、丙小隊を以て歩兵に協力、築湾山高射砲陣地占領の任務をうけ、十二月十八日夜第一回の渡海部隊とともに水牛灣東部に奇襲上陸を敢行したが、敵探照燈の照射とともに鯉魚門砲台よりの火網は猛烈を極め、わが後續部隊の上陸は困難を極めた、このとき中隊長は速かに砲台を制壓すべく防波堤より砲台に向つて、急進白兵突撃を以て十九日午前零時五分中隊長の指揮する分隊はこれを手中に收め、肘鳥永井曹長以下五名が完全に占領、また乙小隊の作業分隊は上陸と同時に敵鐵條網の抵抗を無視して前進、分隊長は兵一名を伴つて潜行偵察に任じたが、敵火熾烈を極め分隊長は壯烈な戰死を遂げ分隊の攻撃は一時頓挫したが、なほも屈せず、代つて居山兵長が分隊を掌握奮鬪中、乙小隊長はこれを知つて、たゞちに歩兵と連絡、歩兵の掩護を以て要急探照燈の破壞に任じた一方離島砲台を完全に占領した中隊長の指揮する分隊は探照燈の未だ破壞されぬのをみるや、直ちに反轉乙小隊と手を握つた、こゝにおいて乙小隊は勇敢分隊を以て探照燈の正面よりこれが攻撃に當らせたが、なほも完全にその機能を停止せしめ得ぬうち、わが攻撃により探照燈設備の入口階段が破壞され敵衛兵の位置を發見、勇敢分隊は機を逸せずこれに躍り込んで爆破切斷、探照燈機能を停止せしめこれに引つゞき乙小隊はなほも頑強に抵抗する掩蓋部内の敵を掃蕩、午前十一時三十五分完全に之を占領、全員躍つてわが上陸企圖を達成せしめたものである

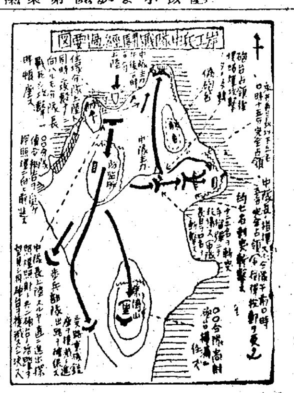

彈雨を衝いて

鈴川工兵部隊同配屬部隊同協力部隊戰鬪經過

香港攻略戰開始とゝもに左翼支隊の沙田海を越ゆる上陸作戰に任じ九龍半島の占領を容易ならしめた鈴川工兵部隊はさらに十二月十五日啓德飛行場東側に集結香港島敵前上陸の準備を進めた、敵の海岸防備は嚴重を極め、渡海計畫は困難を極めたが周到な計畫にモーターボートおよび鐵舟、小發動艇などを蒐集、これを夜暗に海上へ不規則に浮ばしめて渡海の障害物とし兵力の欺騙に努め、船長以下船員全員を以て第一船に乘り石油タンクの黑煙海上をはふ中を力漕また力漕、探照燈による一齊照射、熾烈な敵の猛火、敵艦艇よりの必死の攻撃にも屈せず豫定時刻以前に北角ブレーマー角、水牛灣方面に相ついで達着、渡岸を確保、爾後障害物のため歩兵の突撃困難なるを察知するや勇敢第一線歩兵に協力鐵條網を破壞、肉迫攻撃を以て特火點を占領した、これにより後續上陸部隊は踵を接して渡海、たゞちに戰機に投じたのであつた、また鈴川部隊はこれによつて假設作業に著手、とりとせず第一線部隊の渡海完了に引つゞき不眠不休彈火を分たず主力の輸送に任じかつ海上連絡線を確保しつゝ廿日午前を以て攻略部隊大部の上陸作業を完了したのであるが、爾後なほも軍需品の前送を敢行以て香港攻略を有利ならしめたものである

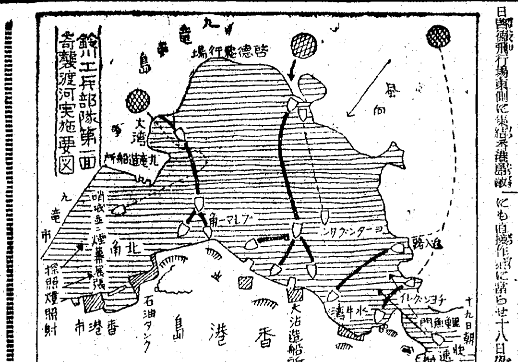

敵基地を蹂躪 高月飛行中隊の武勳

【東京電話】十二月八日開戰とゝもに啓德飛行場攻撃の命をうけた高月飛行中隊は全力をもつて廣東〇〇飛行場を離陸高度四千メートルをもつて編隊を組み、午前八時二十五分頃香港上空に進入、折からの雲霧より地上諸施設を發見しつゝ爆撃隊の行動を擁護したのち敢然雲霧をくゞつて低空に突進し啓德飛行場を襲つたが、折しも水上にチャイナークリッパー機を認め、これに力を得てさらに攪察を敢行すれば啓德飛行場周邊に多數の敵機が遮蔽配置されてゐるのを發見、直ちに猛烈なる對地射撃を敢行、敵はわが低空行動を認めるや東西兩附屬施設附近および海上艦艇、九龍半島南端、香港島北端などより高射砲をもつて必死の反撃に出たが、中隊は各編隊毎に果敢的確なる對地射撃を反復、チャイナークリッパー水上飛行艇一、中型水上機二、同小型一、大中小陸上機を合して八、計十二機を炎上せしめ、ほかに中型陸上機二を大破、格納庫および附屬施設をも攻撃して發火せしめるなど香港防衛の敵空軍基地を壊滅その空中戰力を潰滅して爾後の作戰を容易ならしめた、さらに敵の一部の重爆がわが香港攻略に乘じて蠢動を開始するを察知同十一日數機をもつて啓德飛行場に進攻熾烈なる對空砲火を冒して忽ち大破一機を炎上せしめ隱されてあつた小型二機を襲、十二日には南雄飛行場に飛び大型一機を大破せしめるなど重要な後續の敵を撃攘するなど戰鬪飛行中隊の本領を遺憾なく發揮した

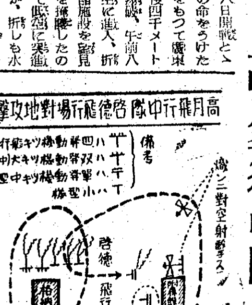

春蠶不作を秋蠶でカバー 技術的指導期す

猪股修二郎氏語る

朝鮮蠶糸統制令實施初年度たる本年の春蠶は四月上旬の多濕低溫のため所期の成績を擧げ得なかつたため農林當局では秋蠶において春の不作をカバーすべく技術的指導に萬全を期してゐるが、猪股技師は左の如く語つた

最近二、三年の蠶作を見るに春秋を問はず氣象の冷濕に禍されて不作に終つてゐる、而して本秋蠶も既に壯蠶期を控へ昨今冷動もすれば冷濕に陷らんとする懸念もあるので、壯蠶期飼育法の要諦を辨へ蠶作の安定に資し豐作を祈念する次第である

一、飼育溫度 昨今の品種は假令二化、二化交雜と雖も絲量、絲質方面に優良化されてゐるので其の反面強健性に至つては反對に著しく劣つてゐる、特に溫度に對しては敏感で溫度の低下は著しく食慾を減じ食下量、消化量及留存量(體質となる量)をも減退せしめるのである、一例を示すと溫度約七十度と約七十八度で飼育した場合とを比較するに七十度で飼育の場合は食下量も消化量も七十八度飼育の場合の半分以下となり留存量も約七割に減少する、從つて溫度特に朝夕の溫度を低下せしめない注意が必要である、但し昨今薪炭の不足から充分の保溫も出來ないと思ふが斯る場合は給桑前五―一〇分間でも枯草、桑等を燃焼し蠶兒に活動性を與へ食慾を增進させる樣に努めねばならない、斯くすれば後述する多濕の害及び恐しき硬化病の豫防ともなり一石三鳥の効果となる

二、飼育濕度 壯蠶期の多濕は最大禁物である、蠶兒は催眠期にては濕氣は何等恐るゝ處なきも壯蠶期には頗る有害で排濕しないと五齡四日目頃より蠶病的現象を起して恐るべき軟化病の原因となる、此の時にも保溫或は前述の炎火が必要であり又連日降雨の如き場合又は朝夕特に冷濕なる場合に給桑前蠶座に一面に切藁、籾殼を撒布することが肝要である

三、給桑方法 品種に依つて給桑量、給桑回數を適當に勘案しなければならない、日齡始は一回量を少な目にして給桑回數を增し支母蠶は一回量を增加して回數を減少(特に支母蠶は給桑前の炎火が必要なり)するが可い

四、上簇管桑 今秋期は壯蠶期の用桑が非常に順調に發育してゐて桑葉の過剩を來すには非ざるかと思はれる位であるが、斯く桑の發育良好なる時は必ず蠶兒の上簇は半日乃至一日位は遲延するのが定石であるから短氣を起さず十分食桑させて上簇せしめることに特に注意を拂ふを要する斯くすれば必ず豫想以上の豐作を得るものである

五、軟化病、硬化病、上簇死蠶の豫防 溫度を適度に保ち排濕に努め上簇管桑を十分にすればこれ等の恐るべき病害は必ず免がれ得る、上述の事項を必ず實行すべきである

六、上簇中の注意 上簇中二、三日間は特に溫度七十四、五度を確保ししかも窓等は充分開放して換氣を十分にするとともに上簇一〇―二〇時間經過のとき速かに延擴を勵行して稠繭の增收ならびに繭質の優良化を圖らねばならない

内外地需給調整は嚴密と現實即應で

十八米穀年度の對策愼重期す

十八米穀年度における食糧の需給對策は極めて重大性を有するので總督府では新穀の買上、早場米の集買と一應これが對策を樹立して農林局は十月早々開催される内外地需給打合會までにこれが調整案を確立すべく準備を急ぎつゝある、即ち新しく採らんとする方策はまづ計畫の樹立に當り現實と距離を剛して生産、消費の數量調査を徹底したものとなさせしめる方針で、十七米穀年度においてとつた月別買上は季節的調整の利便をもつが、事實上集買に大きい障害を生じ操作の円滑を期しがたいので秋收期に集中買上をなして統制機關の手に移轉させる

この集約收買を實行するためには買上資金及び收容倉庫が問題であるが、これについては別途に十分手當をなすこととし、米穀の操作力擴大とともに雜穀についても同樣方法により確保し萬全を期する、この重積方法に對應した配給機構についてはこれが運用上に相當の改善を加へて地域ブロック性は徹底的に打破させる方法をとることゝなつた

早場米獎勵金 端境期需給は全く樂觀視さる

早場米の收買は九月廿日から十月十日までを期間として一齊に行ふこととなつたが、これには新しく早場米獎勵金が交付されることとなつた、これにより早場米の收買を促進せしめることゝなるから端境期の需給は全く樂觀視されるに至つた

江東、新成川間鐵道 十月初旬ごろ開通

朝鮮無煙炭系の西鮮中央鐵道が施工中であつた平南江東、新成川間三十キロの鐵道はこのほど漸く竣工、いよく月末十月初旬より開通することになつた、同線の開通により朝鮮無煙炭の輸送力が著るしく增下され、さらに同沿線一帶の產業開發にも拍車をかけるものと期待されてゐる

なほ朝鮮無煙炭が目下施工中の元山北港築造工事は九月完成の豫定であつたが積込機械その他の資材難で豫定より遲れ本年末ごろ竣工の見込みである

喫緊の問題網羅 全鮮工業者大會提出議案決る

朝鮮工業協會では八日午後二時より協會事務所に協會長代理出川副會長以下各理事出席して理事會を開き、來る十九、廿の兩日新義州で開催する同協會主催第九回全鮮工業者大會に提出する各地よりの提出議案を審議した結果、左の十四議案を全部上程することに決定した

提出議案

一、無煙炭による火力電力の開發をはかり以て時局應求の強化培養に資せられんことを要望す(元山商議提出)
二、小型及び中型鋼の鮮内自給自足を圖られたく要望す(仁川工業協會)
三、滿洲及び北支に對する朝鮮諸工業品輸出手續の簡易化を要望す(同)
四、鑛産の民間利用方に關し當局へ要望の件(釜山工業俱樂部)
五、南方資源の流入確保に關し當局へ要望の件(同)
六、工場用一般電力料金の統制實施促進の件(群山商議提出)
七、食糧增産確保の重要性にかんがみ農事試驗場における農具の試驗研究施設の急速なる擴充強化を要望す(同)
八、朝鮮における工業立地基本方策樹立に關し當局に要望の件(大邱商議提出)
九、地方鑛産品の重工業化の進展を要望す(咸興商議提出)
十、内地中小工業を朝鮮に移駐するの件(同)
十一、工員の養成並に移動防止施策の強化擴充を要望す(新義州商議提出)
十二、多獅島港築工並に築港擴張計畫の促進方を要望す(同)
十三、朝鮮における輸出品の生産增強を要望す(朝鮮工業協會提出)
十四、朝鮮における機械工鋼成所の設置を要望す(同)

帝水本月末創立

【東京電話】水產統制令に基く海洋漁業の一元的統制機關帝國水產統制株式會社ならびにその漁撈機關たる四海洋漁業統制株式會社の設立に關しては諸般の準備全くなつたので、同令第一條および第三十九條の規程に基き八日農林大臣よりそれぞれ設立命令が發せられた、しかして帝水は本月末、各海洋漁業統制會社は遲くも明年三月末までには設立を完了する豫定である

不作豫想の棉 見事克服して平年作確保

作付面積卅萬町歩に達した本年度棉作々柄は發芽期前後の旱魃によつて約五萬町歩に亘る枯死を生じ凶作を豫想されてゐたが、その後の適雨適照によつて殘りの廿五町歩は發育甚だ良好となり凶作豫想を見事克服し平年作を確保し得る見込みがつくに至つた

九月初株價 前月比騰貴

朝鮮殖産銀行調査の九月初め朝鮮内主要株價指數(昭和十二年六月基準)は、調査株八十種中前月に比し機械工業、紡績の下落を除き金融業、鐵道運輸業、鑛業、金屬工業、化學工業、電氣業はいづれも騰貴、綜平均指數は一〇四、四%と前月に比し三、二%の騰貴を示した、業種別、類別指數左の如し(單位%(十)は騰貴(一)は下落)

	本月初指數	前月比
金融業	一五四、五	(十)七、〇
鐵道運輸業	一二八、〇	(十)〇、九
鑛業	八九、三	(十)三、八
機械工業	一〇七、四	(一)三、二
金屬工業	三九、三	(十)一、〇
化學工業	一〇八、五	(十)一、一
電氣業	八九、六	(十)三、八
紡績業	一四八、七	(一)〇、一
其他諸株	一二二、七	(十)四、五

朝取一般取引員 吉村榮左エ門商店 京城府黃金町二丁目
朝鮮水力新株ノ投資價値
朝鮮水力新株ハ新鮮ノ救算ヲ無視シタ女値ニ任ル舊株ノ時價六十七圓三十五錢五十錢ハ便利五圓ニ溺タヌ他ノ電力株ト比シ[illegible]

經濟篇 顧る滿洲建國十年(完)

巨いなるその足跡

一國の歷史としての十年は將に一瞬の短さに過ぎないが、滿洲建國十年のそれは世界新秩序建設の前提として作用した力強い歷史において世紀の長大なる十年の歷史に匹ひするものであつた、極めておくれた經濟基盤の上に最も進んだ重工業を一擧に築き上げようとする理想の偉大さとそれを否應なしに實現せしめた實踐力の激しさとは、驚嘆的な内容を持つてゐる。今日築かれつゝある大東亞共榮圏の希求するところである大東亞共榮圏建設の大構想は實にこの滿洲建國の中に出發し十年の過程に培はれたものであつた、されば外部に及ぼした影響は深かつたが自らの内部に行はれた經濟建設の實相は激しく、その成果また大きなものがあつた、それは正に血みどろな『新經濟建設』の輝ける成果を瞻へ得るものであり、地大博物の呼稱をそのまゝには受け入れ難い、豐かな大地と資源は明日の力強い無限の支持の下に拓かれ來つたのである、十年、それは巨いなる足跡といふべきであつた

荒廢の上に築く

土匪的東北軍閥の秕政下に絕えざる收奪を受けて打ちひしがれた滿洲の曠野に眠り續けて來たふところ、眠れるその歷史の長きを偲ぶのである、世界的に有名な貧しき滿洲國、綜面積約百卅萬平方キロの五〇パーセントが可耕地及び牧野であり、國内總人口四千萬の九〇パーセントが農民によつて占められてゐるこの國の中に築かれた現在の巨大な重化學工業及び電力、石炭等の龐大な生産力は世界史の奇蹟であることを強調してゐる活きた世紀のピラミッドの如きものである、然し今日の偉大を生んだ十年は[illegible]

幣制、財制、稅制

それはまづ張父子の極まりなき濫發の國幣を整理し、徵收ルートとして利用された幣制、財制、稅制の統一から始まつた、全く破產そのものの軍閥財政の下に發行されてゐた十五種類、百卅六種に加へて同大洋票、熱河票等の私帖、過爐銀、鎭平銀、大小洋銀等の特殊通貨を併せて國幣一本に統一せしめ獨立國家としての完全なる法幣の確立が大同元年七月東三省官銀號及び吉林永衡官銀號、黑龍江の四行を合併し、新な資本をもつて創立された滿洲中央銀行の手によりなされた、當時流通する幣銀行發行紙幣は實に一億四十二百餘萬円を超えてゐたのである、さらに康德三年十二月滿洲興業銀行の設立に伴ひ在滿朝鮮銀行支店が同行へ繼承されるに至つて銀行の統一が終りここに名實共に國幣の統一が完成されるに至つたのである、また大同元年銀行法を發布、康德元年金融合作社法を公布して農村金融機構は新しき近代機構へと整備改編され、求むべき國民經濟建設への基礎づけがなされた

『荒廢』一轉『珠玉』の地 營々十年の苦鬪輝く

さらに財政は歲計不足すれば紙幣の濫發をもつてした土匪的軍閥の體制から解放し、信用制度の確立と相まつて健全財政制度を樹立した、かくして豫算においては大同元年に比較し康德八年は歲入十一倍強、歲出十二倍強と順調なる發展をみて來たのである、通貨は大同元年末發行高一億五千一百萬円、正貨準備高七千七百萬円が康德七年末には發行高九億九千一百萬円、準備高三億六千八百萬円に飛躍し、中銀、興銀二行のみの預金及び貸出は同年末預金において十億五百萬円、貸出二十億八千四百萬円と健全なる發達を遂げるに至つた

天道主義の開發

この上に立つところの產業開發は建國一周年を期して發表された所謂天道主義に基く『滿洲經濟建設綱要』によつて出發した、可耕面積三千二百萬町歩、然も未耕地一千八百萬町歩を擁す農地と牧野七百二十萬ヘクタールをはじめ石炭二百億トン、鐵、亞鉛二十七億トン、金鑛六十億トン、その他、アルミニューム原鑛等の膨大な埋藏資源を基礎として最も高き理想體制をもてる開發方針が打ち樹てられたのである、それは『無統制なる資本主義經濟の弊害に鑑みこれに必要な國家統制を加へ資本の効果を活用し以て國民經濟全般の健全潑剌たる發展をはからん』とするものであり、これがために『國防若くは公共、公益的性質を有する重要產業は公營又は特殊會社をして經營せしむるを原則』とするものであつた

かくして最高度統制形態の滿洲的性格が明確され交通、通信、鐵鋼、輕金屬、金、石炭、石油自動車、硫安、曹達、採木等國防上重要產業及び公益事業は一業一社特殊會社經營を形成した、さらに[illegible]

重工業を根幹に

主要產業統制法を公布、二十一業種を統制產業として指定した、これにより設立された特殊會社及び準特殊會社は康德七年末において六十九社に達し資本金四十三億千六百萬円、拂込資本卅二億九千六百萬円に上り、飛躍する產業をこの中に示し、それが採用した統制形態を誇つてゐるのである

建國五ケ年を秕政に禍された基礎の回復整備期として出發した產業開發の理念は高度國防國家體制の確立に於て重工業を根幹とした一大重工業建設を敢行すべく康德三年第一次五ケ年計畫の樹立をみ四年度を期して實行が展開された、この既定統制方策から國防の要道、石炭を除く諸產業を中心とした國防工業を同四年十二月創立、これをその展開主體となしたのである この間に支那事變、歐州大戰が勃發し、進展して著るしき經濟環境の大變動を受けつゝも昨八年をもつてともかく計畫を完了した、そのために計畫内容において、實行形態においても幾多の變更をみて來たのであるが、これら悪條件を克服し前進を突破して遂に今日の基礎を形成せしめたことは特に偉大なる事業であつたといふほかはなかつた、大東亞戰下北邊の護りはノモンハン事變を初め儼として揺がざる體制を築へつゝあるのも一つにこの大重工業開發計畫の達成によつたのである、現地當局は之を稱し『滿洲アウルタキー』といはれる國防產業體制の成功であつた、康德六年六月開始せられた北邊振興三ケ年計畫とともに併せて想起されるべきものである

飛躍の足跡を辿る

かくして昭和製鋼、本溪湖煤鐵公司、東邊道開發を中心とした強力なる鑛業生產ブロックが生れ、機械器具、兵器、飛行機、車輛、自動車の各種工業、化學工業、紡績、金屬、輕金屬の諸工業部門が年毎擴充計畫の線に發展をみたのであつた

その實績は康德三年に比し銑鐵一一九%、鋼材一六四%の增、石炭は同七八%增、非鐵金屬においては同じく鉛一一三%、亞鉛二九七%の大幅增となり、鋼は同五年に比し四一七%石綿は同四年比四七二七%の各增であり、電力は同三年比一四一(五日發電開始の鏡泊湖及第二松花江吉林發電所を含まない)の增、化學工業は四年比硫安四%、曹達灰四四五%、苛性曹達同六年比三四〇%アルミニューム同年比一五六六%、波紋紙料同三年比六〇%の各增加、農畜產部門については康德三年比高粱一六%、粟一五%、包米四八%、水稻一三〇%、燕麥一八三%、棉花五六%、洋麻二二七%、亞麻四四六%、柞蠶二九%の各增、小麥は增減なし陸稻一二%、大麥四七%、大豆一五%は各減、豚九%、緬羊二五%の各增、牛二〇%は減、交通部門は三年比八年度における國鐵一一五%、私鐵一〇八%、自動車道路一八一%の增加である。この間に要した資金總額は實に六十七億円、内四十億円が日本の對滿投資であつた

農工並進主義に立つ

こゝに苦鬪の計畫は終へたのであるがさらに建國十年の本年から第二次五ケ年計畫が始まつき〃滿洲アウタルキー〃てふ觀念的総花主義を止揚して日本戰時經濟の充足と大東亞共榮圏への參加體制確立を期し、然も即時的な發展を指向し得る農工並進主義に立つ重點主義をとつて展開をみることゝなつた、それは計畫性と現實性を併せ活した實行の彈力性にあるのである、幼き滿洲產業が僅か十年の一瞬に奇しき歷史の中から雄々しく自らの力で起ち上らむとするのである、過ぎし先人の血汗に成つた十年を想ふとともにこの雄圖が步む將來について相ともにその決意を新にし相互力の誓ひを誓ふる午前もなすのである(完)

東拓大勝 對本府實業庭球リーグ

大詰めに近づいた京城實業庭球リーグは八日、八日目の東拓―本府を擧行、東拓三―〇で大勝

【東拓】3―0【本府】

岩城、金山	四―三	長本、岡村
平本、大島	四―〇	石川、松山
新城、安井	四―三	正木、淺野

東實3―2遞信

第一回戰	大島、三田	二―四	高木、松原
	松永、香山	四―〇	徐、廣田
第二回戰	金村、梁川	三―四	新井、大城
	松永、香山	四―〇	高木、松原
第三回戰	松永、香山	四―三	新井、大城

眞空の理研 リーランプ 東京 理研眞空工業株式會社

陸軍・大學病院御採用 純正酵母劑 ●消化及び食慾を强盛し便通を調整 ●V.B復体・消化素・榮養素等を豐含 エンツァイマ 大阪今橋貳丁目 エンツァイマ製藥會社

鍛錬

慢性の胃腸がメキく丈夫に! 食慾も進みグンく肥る (婦人用)も好評! 便通は整ひ健康美に
◇私は胃腸が弱く極度に衰弱して困りました。自力器は私の樣な弱いのはどうかと思ひましたが、使用して困る中にダンく良い方に向ひましたのでズツと使用致しました。お蔭で只今では人一倍丈夫な身體になり、元氣で働いて居ります。(熊本縣、西岡泉氏より)▲寫眞は西岡泉氏
因に本器は全國の藥店で發賣中です(正價十二圓) ▼ニセ物あり注意 八ケ國專賣特許
胃腸に自力健康器 チンくと妙音が出る

母への希ひ
子を抱いてゐる母の姿ほど尊く美しいものはありません。元氣な可愛い子供にお母さんお母さんと甘へられてゐる母の姿はまことに羨ましい位です。女性の眞の幸福は母となることであると沁々思はずにはゐられません。
不幸にして、お子樣のない方は先づ母たる人の健康を取り戻しませう そして元氣一杯な子供をつくり明るい樂しい家庭生活を致しませう。
それにはお母樣となる方が先づ健康でなくてはなりません。婦人病、特に内膜炎などがあつては到底子供など望めません。内膜炎に冒されますと、白帯下が目立つて多くなり、腰や下腹部がひき吊るやうに痛み、手足が冷え込んできます。生理日が狂つたり又月經の時に激しい痛みがあつたり致します。氣分も落ち付かず何時もイラくとした不快な日が續きます。こんな病狀で何時も惱んでゐられる方々は何をおいても此の病氣を癒さなくてはなりません。
帝大病院婦人科使用の文化婦人藥「ワセトン球」は斯うした病狀を早く快く芯から治すので皆樣から大變喜ばれてゐます。
それはワセトン球獨特の專門藥が快く速く病の芯へ融け込んで強い殺菌消炎鎭痛收斂作用を發揮して内膜炎を病原から治療するばかりでなく更に配合の女性ホルモンにより卵巣の衰へをなほし生理の狂ひを正し全身の血行を整へ排卵作用を促して姙娠に適するやうな身體にするからです。
家庭で手軽に使用出來、あとの面倒もなく一日一球の使用で適確な效果が現れますので婦人病に缺かせぬ家庭治療藥として各方面に賞用されてゐます。
(一円二〇錢二円三〇錢お試は十五錢です。評判が良いため品切れのことがあるかも知れませんが、其の節は東京市芝區田村町十三谷名會社狩原商店へ直接お申込みになれば詳しい說明書を添へて發送申上げます。)

時局雜誌 九月號 定價五十五錢
印度流血の歷史(野口米次郎 木村日紀 蘆田英祥)
▲支那の民心と文化(座談會)(增田涉・大塚令三 梨本祐平)
▲太平洋の第二戰線……齋藤忠
▲血鬪の獨ソ戰線を過る……立花次郎
▲アメリカ謳謨文明の凋落……高田市太郎
勤勞者のこころ(產業青年座談會) 明日の日本を背負ふもの(1)
村を護る人々【農村現地報告】四宮守正
コレヒドールの上陸作戰 火の花の島・柴田賢次郎
中國の西北ルート・ヘディン
防人の母と妻の歌・齋藤史
統制會のこれから・帆足計
學制改革・宗像誠也
★ドン流域の獨ソ攻防戰・佐野學
「眞珠灣を記憶せよ」・百々正雄
暴動と回教徒・岡崎三郎
ペタンを繼ぐもの・小松清
ソロモン海戰の打撃・倉田正一
敗戰の米英陣(報告グラフ)
★時局獻書・一頁解說
▲南方隨談・藤山愛一郎
▲佛印の憂鬱・山本實彥
▲南方進出の手引・新谷秀春
▲南海の奇魚・三浦定之助
▲從軍記者今昔談・松村白南
東條英機の人間と生活・宿利重一
東京市芝區新橋七 振替東京八四〇二 改造社

法人登記公告

[illegible]

規律の下、若人を鍛へよ

板垣軍司令官・中等學校長を招待

さきに勤勞奉仕により軍に協力した京城府内男子中等學校生徒に感謝の意を表するため板垣朝鮮軍司令官は九日午前十時から官邸に眞繼學務局長をはじめ府内各中等學校長、本府京畿道の學務關係者四十八名を招き青少年錬成に關する懇談會を催した、この日多田參謀から香港戰における現代戰の性格につき講演あつて板垣軍司令官から國家總力戰に重要な役割を果す青少年の指導に當る諸員の努力を要望する挨拶があつた、井原參謀長口演要旨次の通り

井原參謀長

本日校長先生お集りの機會において一は御禮を申上げ二には若干の卑見を申述べたいと思ひます、府内中等學校競うて炎熱酷しく作業に熱意を奮し遠路早朝より暮色迫るまで熱心に御協力下さいました事は眞に感謝に堪へないところであります、風雲急なる今日の事態は眞に極限に到へぬものがありました、然し崇高なる規律の下に溌剌たる青年の意氣を發揮して此建設的勤勞奉仕に精神修錬上の一新機軸を作られました事に對し感謝の意を表すると共に御努力に對し謝意を表する次第であります、關係職員生徒諸君によろしく御傳へを願ひます、以下聊か所懐の一端を申述べて御參考に供し度いと存じます

建設の信念把握　想へ、徴兵の意義

井原參謀長の口演要旨

青年學徒に對する希望

(イ) 青年學徒は大東亞建設の一翼を荷擔しかつ之を完成するに十分なる體力なる信念を達成せずんば已まざる精神力と而してその實行に必要なる體力とを錬成して貰ひ度い、申す迄もなく一國の興亡は青年の精神動向と體力に懸つて居ります、この擴大せられた大東亞共榮圈新秩序完成の爲に建設錬成の中核的人材の中心をなすべき青年は正に今日諸先生の薫陶中の人々であらねばならぬのでありまして、その精神力の充實と體力の向上に就いてはこの上とも御配慮が願ひ度いのであります、ところが過去の教育は兎角に良ばかりとはいへぬところがありまして、國民學校卒業當時の純眞さは中等學校入學後年と共に消失して代つて他の不良思想が進入つて來るといふ傾向ではなかつたかと存じます

私は三年前當地に勤務して居た經驗から申せば當時の學生生徒の面上に現れたものより、今日においては大變な好轉をその眼ざしや顏色や物腰に看取し得るところでありまして、御努力の下活々と生を樂しむ朗かさが湧き出て來た點が漸々と致すのでありまして、皇軍の戰捷にある歡度の擴大と、愉悦と皇國民たるの喜びと徴兵制や學制改革による光明等が正にさうした變化を學生生徒の上にも明かにやつて來たことを御同慶に存ずる次第であります

(ロ) 學校教練、特に軍隊訓練が眞價を發揮せられる行、爲、衞の三面作戰による學校教練の振作に御留意が願ひたい、軍隊教練の手段方法については自由主義華かなりし頃は幾多の論難もありましたし人材教養に關しては他の幾多の手段も論議せられたが、陸海軍は一意皇軍錬成に精進いたしました、その結果は只今迄に十分これを天下に公示し來つてをります

軍と致しましては配屬將校の增加や教練資材の增備に心を配り力を添へますする外要すれば軍隊の見學や軍隊よりの所要人員の派遣による演習の實施等をも考へ度いと存じます 遺憾のない御申出を希望いたします

徴兵制の實施に就て

朝鮮における徴兵制は十九年度より實施せらるゝ事に相成りましたことは皇澤洋々感激の外ありませぬ、これに就いて世上その有難き恩典を正解せず誤つた考へを爲す者がありはせぬかと心配いたして居ります、即ち

一、義務教育制完成前にやるのは尚早なりとなす者

二、兵力不足のためとなす者

等でありますが、第一の義務教育完成前でありまするが志願兵制度の實績に徴するに學校に依る皇國民教育の徹底のみに待つよりもこれを國民學校で、ある陸軍兵營に收容して皇國民教育を徹底することを併進的に實施した方がより効果的であることの徴證を五ケ年間得た結論によつた次第であります、要より全部内地人同樣に完成された壯丁を兵營に迎へようとは考へて居りませぬ、幾多の補助手段を盡して素質を向上した上で兵營内に收容し 陛下の股肱たるの感激と喜悅とに浸せつゝ皇國民皇國軍人育成を爲さうとするものであります、軍隊を以て皇國民化教育の道場たらしむることを決意した次第であります

第二の兵力の不足は當らぬ事であります、若し兵力不足して大東亞戰完遂不十分なりとせば昨年十二月八日の開戰も適當と思料せらるべき育成期間を置いて開戰が決せらるべきであつた事になりませう、朝鮮徴兵制とは無關係に宣戰された事實は寥よりも大東亞戰爭完遂には此制度なくしても十分の成算があつた次第であります、申す迄もなく皇軍の徴兵制は崇高なる義務心の沒我的發露でありまして西洋流の權利義務的思想を以て測るべきものでない特殊のものであることが日本人の誇であります、朝鮮人青年には治政三十年にして此の光榮を授けられたのでありますから此種誤解ないことは存じますが申述べて置きます、斯くして軍が朝鮮に徴兵制實施に對する熱意抱負は實に絕大なるものがあるのであります、崇高なる皇國民化道場として軍隊を活用するの着意あると共に一視同仁の聖旨を奉じて待遇一切を平等一にし(本年に應じて或は將校となり(本年一名朝鮮人部隊將校補生少尉候補者)下士官、上等兵として重用し其の幹を發揮させる等であります、學校における訓練は又この皇國民教育としての軍隊教育の前行過程たるの氣槪を以て實施せられん事を望む次第であります、而して將に部下としての純眞忠良性と指揮官としての氣力と活用能力との向上は共に併行して實施が願ひたいのであります

學校總力隊の活用向上

學校總力隊の活用は適用の妙諦を把握せしめ下に一致協力の高度國防國家の體制に即應するものであります、これを更に重點的主義より見ますれば總力隊自體の活動に止まらず各分子が郷土家郷に在りて忠良なる皇國民として郷黨の指導者、啓發者たるの實力を發揮する如く指導せられたならば好都合と存じます

陸軍諸學校生徒志願に就て

本年は前年に比し二倍乃至三倍の數に上つてをり、又その入校した人の成績も可良であります、然し乍ら今日内地生徒の學力に比べますと幾分低い及第率は上つてをりませぬ、志願者の選拔に關しては御留意あつて折角の受驗者より合格者少數なりとの嘆聲を發せしめざるやうに致したいと存じます 之を要するに半島の今後負荷すべき重責就中一視同仁の聖旨を實際に具現實行し大東亞新秩序建設の爲には軍官民一體となつて先づ皇國臣民化教育に徹底せなければなりませぬ、就中思想動向の最も敏感にして多感なる青年學徒をして前途に偉大なる光明を確認しつゝ皇國民たるの資質に精進せしむる事は緊急事中の緊急事であります

"聖戰"の生きた教材

各學校の參觀殺到　傑作展に前線を偲ぶ

聖戰の雄大な展開の中に"山行かば草むす屍"の壽忠敢鬪をつゞけ幾度か鬼神を泣かせて來た皇軍の勳を飾つて、本社軍に陸軍美術協會共同主催で去る六日蓋明けした『聖戰美術傑作展』は、連日數千の觀衆を迎へて非常な盛況を呈してゐるが、殊に學校方面の鑑賞見學が引きもきらず、活教材として銃後青少年の魂に雄々たる感化を與へてゐる、九日は午後一時から京城女子實業夜學生徒六百名が粟野二教諭に伴はれて會場に入つたが、畫伯は第一室に於いては先づ中村研一作『花に御心』二百五十號の大作の前に生徒を呼び寄せ、戰線における皇軍機械化部隊のはらんだ風雲を衝き征く皇軍の姿に聖戰の氣宇の宏大を把ませ、藤田嗣治作『ハルハ河畔之戰鬪』に對しては朔北茫漠の大草原の夏に肉彈決死眼を瞠はしむる皇軍近代戰の壯絶を捧集的美の中に味ひとらせ、一方近代戰と鐵にまで想ひを伸ばし家庭死藏の寸鐵の獻出にまで銃後生活の指導を擴げ聖戰展を通じて戰ふ日本女性の新しい生活道を傳へて生徒たちに多大の感銘を與へた【寫眞=同參觀の女子實業學校生】

腰痛にしっぷ　デルモライツ

一堂に滿洲國國寶

十日、帝都で晴の開幕

【東京電話】建國十周年の慶びを古美術に託して盟邦滿洲國から我が日本への贈り物とした帝室博物館ならびに滿洲建國十周年慶祝會主催の『滿洲國々寶展覽會』はいよいよ十日の滿洲國記念日を皮切りに來る廿五日まで帝室博物館表慶館で一般に公開される、今回出陳されたる滿洲國々寶一百餘點いづれも國外不出の逸品揃ひでわが帝室博物館でもまだ外國々寶を展覽した例がなく盟邦滿洲國々寶展をもつて嚆矢とするが、陳上の第一、二室には[illegible]熱河の『四庫全書』が陳列されてゐる、この四庫全書は經史子集の四部に分れてゐるが、史部の編纂方式は東洋建築關係の文獻として建築美術關係者垂涎の貴重な文獻である、このほか世界的至寶として『蒙文大藏經』もある、第三、四、五室には刻糸、刺繡の染織など四十七點が飾られてゐるが、この中の刻糸は滿洲國皇帝がはじめて御訪日の御聖旅原寸の原色畫、寫眞霧縁りとしてわが皇室に贈られたもの、また『宋刻糸米芾行書卷』の米芾の詩を織物にした長さ十尺もある驚くほど緻密な作もある、刺繡の部では明時代の『顧氏七賢繡畫繡人物』の纖細な畫譜を表現するために人髮で織つたといはれる學界でも不可解な刺繡も出陳されてゐる、第六、七、八室には滿洲獨得の陶磁器が集められ綠、黃、緖の色も鮮かな『頸冠』や滿洲先住民族たる契丹人の用ひた陶器類など八十七點があり、考古學界美術關係者はじめ一般好事家にとつて貴重な逸品揃ひである

『鐵道青年訓練所』更に三ケ所に增設

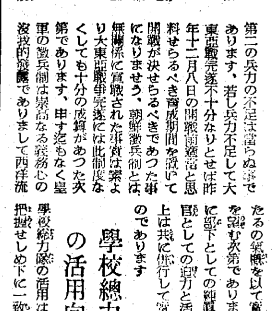

鐵道局では昭和十五年以來全鮮十四ケ所に鐵道青年訓練所を設け青少年從業員を錬成中であるが、世を擧げて青年錬成の聲が叫ばれてゐる折柄、殊に十九年度よりの徴兵令施行を前にして此等訓練所の增設を計畫中のところ大邱、定州、元山(工場)の三ケ所と決定し目下準備を進めてゐる、開所式は十月上旬の豫定

新郵便切手　十五錢と四十錢

【東京電話】遞信省では先般の郵金の改正により新たに必要となつた新郵便切手の發賣を急いでゐたが、このほど主として小包の料金に使用する十五錢切手と電報料金用の四十錢切手が出來たので來る十月一日より發賣する

十五錢切手の意匠な勇躍出動せんとする荒鷲に日章旗を配した空色の目新しい時局切手、四十錢切手は從來の六錢切手に使用してゐた臺灣の南端にあるガランピー燈臺の圖案をそのまゝ用ひ、色を赤紫色に改めたものである

帝都の半島色 (四)

朝鮮銀行東京支店

空襲何するものゾ

われに鐵桶の構へ

同時に、富澤萬號、緊張等が、ぴりぴりぴりツ!

それ、空襲だ! 警報發令、間一髪を入れず、およそ七十名の消防班は、鐵兜、防毒マスク姿も凛々しく、配備につく

防護班、警備班の手によつて敏速安全に所定の場所に搬出される、『燒夷彈一ケ落下ツ!』監視員電光石火の報告だ『かゝれ!』號令一下、消防班員決死の突入が敢行される、われらが建物の寸毫といへども敵の業火にまかせてはならぬ、國土への激しい愛情のまへには、燒夷彈何ものぞ、爆彈何んぞ恐るべき……

班員の活躍功を奏し、敵の落した燒夷彈の火は消しとめたが、一人の班員は不幸[illegible]たふれた

『救護班出動!』

國防色モンペ姿も甲斐々々しい女子救護班の一隊は忽ち出動—敵彈に身をさらし、猛火をくゞる危險も、兄を、父を戰線の勇士にもつ日本女性にとつて何んの恐怖があらう……

と—これは、麴町區丸ノ內の朝鮮銀行東京支店における特設防護團の防空演習狀況である

東京目拔きの場所だけに、防空設備の完璧を痛感した同行では、およそ二百の男女行員を、消防、防護、警備、救護の四班にわかち支店長を團長に仰ぎ、行内の地位に拘らず一切指揮者の命令によつて萬一の際の防空活動に備へてゐる、現在實際の指揮をとつてゐる總務課の宮下氏は前線生活四年の歸還軍人だけに、やることがすべて軍隊式『たびこゝで演習をはじめると、あたりのビルディングの窓といふ窓から、鈴なりに顏がのぞく、丸ノ內の模範防空はまづ鮮銀支店から…といつたら良いかできであらうか

かくて發券高六億七千萬の朝鮮金融の大本山は、空襲に關する限り鐵桶の備へといふわけだ【寫眞=鮮銀東京支店の防空演習=東京支社發】

航空寫眞の入選者發表

わが海、陸の荒鷲がその無敵の活躍に赫々たる戰果を收めてゐるとき、來る廿日の第三回航空日を前に全鮮高層學期及び朝鮮國防航空團では銃後半島民衆の航空思想を培はうと、先ほど航空に關する寫眞を懸賞募集中であつたが、應募總數五百廿四點、六日午前十時から遞信事業會館で審査を行ひ推薦一點、特選五點、入選百點を決定、來る十六日から廿二日まで三越で展覽會を開催する

推薦『映ゆる銀翼』鯨岡昇

特選第一席『待機』福田千代之助

第二席『出發用意』島田常雄

◇第三席『僕の飛行兵』崔鳳爾 ◇第四席『給油作業』北原壽郎 ◇第五席『飛翔』駒木根清彦

入選 安藤仁平次一點▲小野塚政雄一點▲駒木根淸彦二點▲柳本勝原豐勝二點▲永田一畝一點▲北村克己一點▲北原壽郎五點▲西村東光▲石井武文▲中林卯一▲島田常雄二點▲河野通幸▲中島光之助一點▲中野文雄三點▲岩宮敏恭▲宮崎保▲慈尾伸吉二點▲神山岩太郎一點▲丁龍福▲金山晴朗▲假家啓義二點▲八木永之助三點▲中村茂淸▲鯨岡昇▲大山友平▲武智武雄▲荒七點▲池富源夫▲洪田永喜三吉二點▲緖方治助二點▲毛利行光四點▲岡本伊之助▲加古定一三點▲男▲島袋大四點▲金江晃▲中村稲松二點▲崔鳳爾▲福田義則▲閔泳善四點▲徐亨變▲射馬勝夫▲梶谷輝風五點▲山北治助▲田中撤男二點▲淸瀨永喜▲清金幸治二點▲太田敏▲松浪忠藏六點

審査總評　山澤三造

撮影上の制約が多くなつたにも拘らず應募數五百廿四點といふ多數に上り、而も何れも粒揃ひであつたことを喜ぶ、これら作品の內容は凡ゆる角度から航空精神の描寫に努力が拂はれてゐることが心强く感じられた、即ち選ばれた作品の中にはプロペラを廻す若人の鐵腕を透して想ひを遠く南方に求め、或ひは銀翼の一つの中に空を制する敢鬪精神を織込むなど作者の狙ふ作意が窺はれ敬服のほかない、もつとも中には撮影條件の困難から追力に缺けたもの、例へば外觀はなるほど見事に作られてはゐるが氣骨に乏しく今一息の感みのあつたものもある、空を制するもの世界を制すといふが今や如何なる天候の惡條件をもよく克服してあの輝かしい戰果を擧げつゝある日本空軍の銃後我々は、もつともつと航空に對する認識を深め、來年はより一層の優秀作を期待して已まぬ

看板も日本文字

新生ジャワの建設譜

【バタビヤ九日同盟】九日は蘭印軍がわが軍に全面的降伏してから丸半年目に當るが共榮圈の一環として更生した新生ジャワは僅か半歳の間にわが皇化に浴して相貌を一新し至るところ明朗建設譜が奏でられてゐる、すなはち各都市各村落を通じ日本語の普及は驚異的で、ことにバタビヤ、バンドン、スラバヤ、スマランなど大都市の商店街はすでに一軒殘らず看板を日本文字に書換へてをり、イタリー人商店は『極樂園イタリー人の店』と堂々たる看板を掲げ、また華僑商店の中でも店名を『神戸商會』『銀座堂』などと變更してゐるのも面白い、一般に嚴然たる東亞の事態をよく認識して日本の實力ある指導に衷心から信賴を寄せ、オランダ人の中にすら今日本の指導下に再出發すべき日が來たのだとの落着いた態度を示す者も少くない現狀である、總督スタルケンボルク、司令官テルボールテン以下要路らは捕はれの日を送つてゐるが朝な夕な街々から聞えてくる新世紀建設の聲『アジヤ萬歲』『日本インドネシヤ萬歲』のどよめきを如何なる感慨を以て聞いてゐることか、南方第一線ジャワ全島の守りは、かくていよいよ固く、明朗平和の機運は全島に橫溢してゐる

國運と共に伸びる新貯蓄法!
新構想　山一の投資信託
申込期間　自九月十四日　至九月十九日　一口五百圓
說明書贈呈
山一證券株式會社　本店 東京・日本橋・兜町　支店 京城・黃金町

總督慈愛の訓示

聖汗部隊、歸滿の途へ

內鮮一體の聖地扶餘での聖汗奉仕を終へた在滿洲國安東扶餘神宮御造營勤勞奉仕隊一行五十四名は團長に引率され八日入城大東館で一泊の後、九日は午前五時旅館を出發、陸軍志願兵訓練所を見學、終つて同十時半總督府を訪問、小磯總督より國家の負荷されたる使命などにつき熱烈なる訓示を受け、感激裡に總督府を見學を了へてのち折柄美術館に開かれた本社主催の聖戰美術傑作展を本社精田總務部長の案內で見學、午後一時から府民館食堂の本社招待の午餐會に列席して中食をすまし京城における見學日程を終つた、なほ一行は九日午後十時半奉天行列車で渡滿した【寫眞=本社訪問の一行】

小遣錢を節約獻金

在滿洲國安東扶餘神宮御造營勤勞奉仕隊一行五十四名は京城における見學日程を終つて九日午後十時半渡滿したが、こんどの勤勞奉仕作業期間中の小遣を節約して各人が三円づつ出し合ひ百六十二円を取纏め皇軍慰問に送つて下さいと九日本社に寄託した

大詔奉戴記念預金
勝ち抜け聖戰!
殖せよ貯蓄
朝鮮殖產銀行

立上りに敵を奇襲

二十機忽ち血祭り　香港の華、高月少佐談

【○○電話】香港攻略戰の陸軍○○部隊——高月光少佐は擊墜○○機、七機を擊墜しながら部隊の活躍ぶりについて言葉少なに次の如く語つた

夏川ほうじ茶

香港飛行場を最初に爆擊した時は密雲低く垂れこめて天候は可成り不良であつたが、部隊全員は、いまこそ時機至れりと○○機が一丸となつて基地を飛び立つた、なにしろ香港といへば基地より○○○キロも離れてゐるので、みんな待構へる敵機と壯烈なる空中戰を交へる想像のもとに身ぶるひして行つたのですが香港上空に行つて見ると敵機は十四機が飛行場に勢揃ひしてエンジンをかけ舞ひ上らんばかりの態勢にあり、殘る八機はまだ格納庫にあることがすぐ判つた、そこでわれわれは幽か指子抜けしたもの、早速急上昇に翼に舞ひ降りて格納庫滑走銃掃射を浴びせて全部これを炎上、立上りの瞬間徹底的に叩きつけてしまつた、この時わが方の被害は一機もなく悠々と無事戰歸を奏して基地に歸りましたが、部隊の奮鬪さは口ではとても語りつくせないほど戰友愛に結ばれこの協力あつてこそこの度のやうな大戰果を得たわけです、今回は畏くも感狀上聞に達せられ、部隊將兵奮鬪し今後の御奉公を期してゐる次第です

"寫眞が趣味"　高月少佐嚴父の談

【岡山電話】高月光少佐は山口縣熊毛郡上關村の出身、山口中學より廣島幼年學校に入り陸士を卒業後一旦騎兵學校に入學して騎兵科に進んだが、後轉じて○○飛行學校に入り優秀な成績で卒業するや支那事變に出動、拔群の功を樹てて大東亞戰勃發とともに新鋭○○機隊を率ゐて香港飛行場を急襲、敵機の敵二十機を悉く炎上させた、嚴父鋭雄氏は謙虛、明朗な人となりで、とくに寫眞が得意、學校時代にはボール紙とレンズで寫眞機を作つて研究したのが今度の事變でどれだけ役立つたか知れない、譽れの報を同家に齎せば嚴父光丸大尉は謹ましく全く部隊將兵各位の協力一致奮鬪の結果に外なりません、倅はいつも手紙で『部隊將兵の仲の良いことは想像以上で全く親、兄弟も及ばぬ位の親密さである』と言つて來てゐます、お蔭で御承知のやうな戰果を擧げることが出來ました『自分は手紙を度々書きませんが便りのない時は元氣で御奉公してゐると思つてゐてくれ』といつて來ました

女二人の怪死

海州の訓導

【海州電話】九日午前十時半ごろ府內上町一〇〇ノ八中殿操氏の妻ユリ子さん(二)及び同居人上町國民學校訓導鈴木百合美さん(二)の兩名が自宅で手首を縛られた上頸動脈を斷られて死んでゐるのを百合美さんを迎へに行つた上町校小使が發見、直ちに海州署へ急報、同署藤原署長、林司法主任以下係官が現場に急行し海州地方法院から五井檢事正が道立病院桜井醫官を帶同、檢視を行ひ死體を解剖した、目下のところ事件の眞相は不明、被害者は兩名とも八日夜十時半ころまで隣家の婦人と話し合つてをり、犯行は九日朝中殿氏の外出後行はれたものとみられてゐる

第一不動產上道町住宅井戶竣工

大京城の住宅難緩和のため第一不動產會社では上道町の府營住宅地盤整地帶を選び約二千戶の住宅建設を目標に、第一期工事として二百戶建設計畫を進め、既に三十戶は近く竣工を見ることになつた

債券
新發行戰時債券
何程大額の御申込でも何時にても御用命に應じます。
賞與に記念品に愛國班の貯蓄に—
一般家庭の貯蓄に—
賣買
勸業、復興、貯蓄、報國等債券は公正値段をもつて取引します
有利債券各種御用命を待つて居ります
貸付
國債、社債、勸業債券等の債券を擔保として一口二萬圓以內低利金融します
利率 百圓以上 日步一錢九厘 千圓以上 一錢四厘
當社は日本勸業銀行の別働機關でありますから債券の事は何でも御相談下さい
京城府南大門通一丁目一一八
日本勸業證券會社京城支店
電話本局②四〇五四・振替京城一九九七

台灣特產 蛇精粉末=神精 蛇精油=壯精
根氣と體力を作る
◎疲勞の人 ◎氣弱の人 ◎強壯の人 ◎産前產後の婦人 ◎貧血の人 ◎腰冷え又小便頻しき人 ◎重病後の回復期の人 ◎老人
◎胃腸虛弱の人 ◎不眠息切れ食慾減退の人 ◎呼吸器虛弱の人 ◎神經衰弱の人 ◎野球・テニス ◎水泳・マラソン ◎柔剣・道
販賣店 久保商店京城支店
全國百貨店有名藥店にあり

揉んで效く　五疳虫くだし
宇治山 名產京 孫太郎蟲
朝鮮總代理店
京城黃金町七ノ一三四
久保商店京城支店

尋ね人(年齡三十四歲)

金參百圓
京城府元町一丁目一三三 村田敏亮

社名變更御挨拶
舊社名 朝鮮木材統制株式會社
新社名 大成木材工業株式會社
朝鮮木材統制令の規定に因り朝鮮木材工業株式會社と類似する社名は新設の朝鮮木材株式會社と相成り之れが改稱方當局より慫慂有之今回大成木材工業株式會社と改稱仕り候就ては一層御支援の程奉懇願候
昭和十七年九月
京城府長谷川町二一番地(富士ビル六階)
大成木材工業株式會社
取締役社長 木村七郎

京城競馬
九月 十二日(土) 十三日(日) 十九日(土) 二十日(日) 二十三日(水) 二十四日(祭) 二十六日(土) 二十七日(日)
十月 一日(祝) 二日(金) 三日(土) 四日(日) 九日(金) 十日(土) 十一日(日) 十二日(月)

臣道實踐・職域奉公
一、Ⓐ印特許量水器各種
一、量水器修理
一、瓦斯計量器各種
一、瓦斯計量器修理
一、電力計修理
一、瓦斯水道器具 各種部分品
一、砲金・眞鍮・鑄物及加工品
朝鮮總督府指定工場
Ⓐ 青葉製作所
武井千萬人
京城府大島町三二番地 電話龍山(4)一四七九番 振替京城七一九三番
第二工場 京城府上道町一八四番地 電話龍山(4)四〇五番

第四期貸借對照表 (昭和十七年六月三十日現在)	
資產之部	
現金	[illegible]
預金	[illegible]
受取手形	[illegible]
有價證券	[illegible]
什器	[illegible]
假拂金	[illegible]
商品	[illegible]
未收入金	[illegible]
前拂金	[illegible]
未拂込資本金	[illegible]
合計	[illegible]
負債之部	
資本金	[illegible]
法定積立金	[illegible]
退職手當積立金	[illegible]
前期繰越金	[illegible]
當期利益金	[illegible]
合計	[illegible]

昭和十七年九月
朝鮮回收資源統制株式會社

貸借對照表 (昭和十七年六月三十日)	
資產之部	[illegible]
負債之部	[illegible]

東洋鑛產化學株式會社

和田皮膚泌尿科病院
京城本町 電話本局3306

好評
奧樣とお孃さまへ
天然純粹の新女性ホルモン
一ケ月分 五円 各藥店にあり
ギナンカプセル

胃腸にトモサン

火力强大
鮮產最高品
珪藻土製二重コンロ
家庭コンロ
製造元 嘉山工業所 仁川府松坂町
問合 小林コクル製作所 電話仁川一〇七番

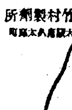

竹村製劑所 大阪府南久太郎町
いんきん たむし 水虫 ひぜん くさ
すり込んで置けば獨りでに快くなる 皮下に潛伏する黴菌がセーキンの滲透殺菌作用で死滅し痛み痒み分泌が止まつて間もなく根治する
慰問袋にぜひ一つ 藥店に有
いんきん たむし 水虫に
セーキシン 膏金

京城版

國防献金

京城商業學校第二學年土木科生徒廿名は去る夏休み中賃稼を行つて得た報國金を献金にと廿円同じく建築科生徒十六名は廿六円を取纏めて九日軍人援護會に寄附した

金をためて金四十五円を得たので九日朝鮮軍愛國部を訪れ四十五円を献金した

◇…京城地方鐵道局内京鐵倶樂部家族代表松本晋三郎氏は九日朝鮮軍愛國部を訪れ金五十三円を献金した、これは大東亞戰爭勃發以來献金箱を作り節約等による金をためて献金したものである

默々の輸送に酬ゆ
斃死病歿馬の弔魂祭

前線の馬に負けずと銃後のお役に決戰の努力を拂ふ輓馬の勞苦も一通りでないが京城府清掃課では事變中のさる昭和十三年から現在まで過去五ケ年間に斃死した輓馬は四十頭に及んでをりかねて慰靈の方法が計議されてゐたが來る十三日午前十一時から安倍町清掃課分室で『斃死病歿馬弔魂祭』を執行する、府尹代理千田總務部長湯山清掃課長ほか各課長をはじめ朝鮮馬事會その他官民諸氏の臨席を求め讀經、佛式による弔魂行事執行、同時に現役の六十頭に對しては人參を振舞つて感謝の一日とする

暗がりから明みへ
銃後治安の確保に
本町區司法保護の發會式

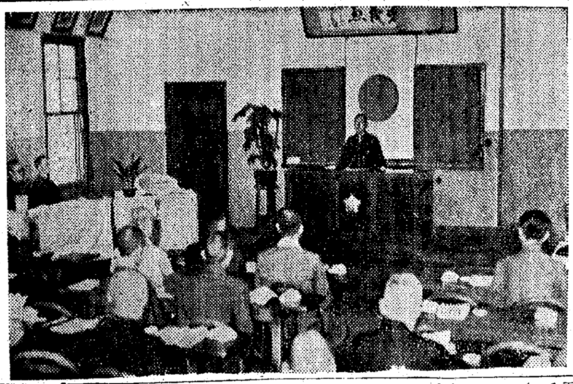

本年三月朝鮮司法保護事業および委員両令の發布されて最初の司法保護週間が十日から始まることとなつたが、これにさき立つて九日午後一時から本町警察示警室で山澤京城地方法院檢事正、正路本町署長臨席の下に本町區司法保護九委員の發會式が行はれた、松尾司法主任の發聲により國民儀禮の後會長山澤檢事正が起つて各委員に挨拶を述べ『銃後治安の確保と人的資源のため各位の御盡力を乞ふ』と結んでさらに細部に亙つて委員の實務について説明し、終つて委員代表大久保貞織氏から委員の奮鬪を答申、會の成立趣旨を説明して助成會の結成を一同に諮つた、續いて小林常務委員によつて會則の審議が行はれ同二時終了した【寫眞＝本町區司法保護委員發會式】

鍾路區でも委員會開催

鍾路區司法保護委員會は九日午前十時鍾路區役所で山澤檢事正、鍾路署長、地方法院檢事局丙虎氏、夏山常務委員、役員として佐野鍾路區長、神林福臣氏ほか井九名の委員が鍾路警察示警室に集合して發會式を擧行した、國民儀禮ののち山澤會長の挨拶に續いて委員會設立趣旨説明、司法保護委員會規程説明、皇國臣民の誓詞朗唱、萬歳三唱に銃後の御奉公を誓つて十一時散會した

献金本社寄託

◇…三坂通八八ノ二二須藤庄太氏長女弘子さんの忌明に際し金百円を國防献金として九日本社に寄託した

◇…京城公立商業學校第五學年第三班在學中の佐洲常造君外二十五名一同はこの程勤勞奉仕をなして得た二十三円四十錢を國防献金として九日本社に寄託した

感心な軍愛國部への献金

府内錦兵町八四佐々木ハル子さんは女給をしながら昭和十六年七月七日の支那事變記念日以來零細な

東大門管内チフス注射日割

東大門警察署管内では來る十四日から十九日にかけて管内の秋季腸チフス豫防注射を施行することになつた、日割は次の通り▲十四日仁義町一七六番地先（同町）蓮池町ロータリー（同町）蓮池町一三二番地先（同町）東小門派出所（惠化町）▲十五日城大石橋前（明倫町）▲十五日城大法文學部裏笑の下（東崇町）梨花町會事務所（同町）醫學專門學校前（蓮建町）忠信學院（忠信町）孝悌町二二六番地先（同町）大學前高木商店（鍾六）▲十六日東大門署（鍾四）鍾五派出所（鍾五）丸合運送店（昌信町）東大門農場（昌信町）▲十七日城北町派出所（城北町）三仙橋バス停留場（敦岩町）東崇院（崇仁町）東部出張所（新設町）▲十八日消防派出所（龍頭町）普成專門（祭基町）城東驛前（馬場町）延禧國民學校（安岩町）崇仁釀造場（安岩町）▲十九日典農町四〇七先（同町）清凉里（?）路十里派出所（踏十里町）二五七先（同町）回基町會事務所（同町）醫藥製作所（里門町）

本町署管内今日の注射

腸チフス豫防注射施行日（本町警察署内今日午前十時―午後四時▲古市町（町集會所）▲吉野町一、二（常會所）▲太平通二丁目（町集會所）▲南米倉町▲南大門通三、四（町集會所）▲明日退町一、二、三、本町一

御苦勞さんです

街の慰問袋

北滿の僻地に奮鬪する皇軍將兵を心から慰めようと軍人援護會京城府分會から派遣された上靈副會長一行十名の慰問演藝隊は過去五十日に亘つて浪曲、漫才、舞踊と慰問行をつゞけ皇軍勇士の絶讃をかつたが無事大任を果して九日午後二時十四分着で京城に晴れの凱旋しました、一足先へ歸京の千田總務部長ほか關係職員の出迎へに大ハリキリの演藝隊はワーツと歡聲をあげての涙ぐましい場面をみせました【寫眞＝凱旋の慰問演藝隊】

朝鮮齒科醫學會の總會

朝鮮齒科醫學會では第十三回朝鮮齒科醫學會總會を來る十三日午前十時から城大醫學部附屬醫院臨床講義室で開催する、なほ當日は『神經生理學の二、三の問題』と題して城大教授が『齒科の…の問題』と題して東京齒科醫專の特別講演が行はれ一般の聽講を歡迎してゐる

體育振興會の指導者錬成會

京城府體育振興會登行隊では第三回指導者錬成會を十三日、北漢山で行ふ一碑峰―紊子峰―牛耳洞を行程として擧行する、出發は鍾路町バス停留所、午前七時半（參加は登行隊員並に限る）

日婦三坂通分會の慰問演藝

大日本婦人會三坂通第一區分會では去る七日午後一時龍山陸軍病院を訪れ、愛國藝能の自信ある會員廿名が慰問演藝隊を結成し白衣の勇士達を慰めた、お孃さん達の歌、踊り、可愛い孃ちゃん達の遊戯や素人ばなし、謠曲等のプログラムで勇士達を慰め、なほ病院にゐる勇士には夫々花束を贈つて『兵隊さん有難う』と次の日を約束して午後四時同會を終へた

ボヤに警防團愛國班の活躍稱讃

八日午後三時半頃吉野町一丁目旅館吉野館地下室で火の不始末から出火大事に至らうとした、報知によつて時を移さず本町警防團第一分團消火班江見班長は班員をひきゐて現場に突進、日頃の訓練振りを現して大事に至らず消し止めたがまた同町愛國班員も消火作業に協力して敏速な行動振りを示した

十字路

◇…乘馬にかけては相當自信の強い不意前署石川警部補主任、去る日の乘馬鍛錬會に同僚と馬を走らせたが途中どうしたはずみか駈け出す馬から身を躍らして跳び降り一同をびつくりさせた

◇…そこで署内の惡口家が默つてはをれず〝落馬部長の五十錢が惜いからつてあの冒險にもおよばぬぢやないか〟と一本揶揄すれば

◇…當の石川さん惡びれもせず『非常時警察官が馬から落ちたとあつては銃後の民衆に相濟まんではないか』あつさり反駁、頼もしい心意氣振りをみせた

半島の強きこの母
講習會での決意を府廳に

この赤誠をみよと府廳職員の感激を浴びる一女性の手紙が『起上る半島女性』の一面を語るものとして中堅婦人指導者講習會中の話題を賑はした、京城府、日婦共同主催の家庭婦人指導者講習會は去る五日から五百人近い婦人受講者で賑ひ各町婦人會の指導者としての訓練を受け多大の成果を擧げてゐるが、さる六日第一日府民館での講習を受けた婦人の一人府内積善町三四ノ一號金原蘭子さんが話題の主で九日總力課係員に次のやうな手紙を送り係員を感激させた（原文のまゝ）

『東城府先生方より善き日講習を受け深く感謝致して居ります、私は半島出の者で三年前夫に死別し四人の子を持つて暮らしてゐますが、今日先生の御言葉を受け強くなりました、強き母として必ず四人の子は強く教育し國にさゝげ度く存じます、私は會社に勤めて居ります、善き事子達の教育の爲なら自分の身を粉にしても母として母の義務を果し度く存じます、そして子達は如何なる事があつても心配させぬと感つて居ります、三年前夫と死別の時には死も何回も考へたこともありました、然し自分は殘りの仕事は子の教育成功させる自分の立場は母の義務と自覺めました、何時も兵隊樣の御苦勞を思へば自分の苦勞を恥せずには居られませんでした、今後はもつと強く働かせて戴き度く存じます』

文化
漢方醫學善導（3）
杉原徳行（京城帝大醫學部教授）

もし夫れ現代醫學を修め、而して漢方醫學に通ずる人をしてその任にあたらしめたならば次の如く說かん。卽ち邪熱陽が表より裏を侵襲して、惡熱潮熱を發する陽明病となる。而して現代醫學においては陽明病と中に腸チフス病なるものがありその腸チフスの惡熱病はこれである。といつて顯微鏡下にチフス菌をのぞかせる。然る時は彼等は納得せん。

余は曾つて滿洲國漢方醫藥制問題に就て紙上において論じ、又滿洲國當事者とも數回に亘つて會議した。幸にして余の意見が滿洲國當事者の容るゝ所となり、漢方醫藥制の任にあたるべき人の養成の企圖あり、現にその人として二名を余が預かつてゐる。

余は惟ふ。現存する漢方醫藥制は一小問題である。東洋人の東洋のモットーの下に、世界新秩序を建設せんとする秋にあたりて、文化高揚に亙つて在來の東洋文化を檢討し美點を採り輸入せる西洋文化の粹を採り、両者を融合せしめて新文化をつくらねばなるまい。

支那には四億の民あり、而して自ら中華と稱へる人にして、自分の先祖が創成した文化を一朝一夕に捨てはせぬ。此民を導くるに、單に一日輸入せること多かりし西洋醫學のみを以てして、果して彼等が從ふか否か。彼等は本家本元に學ばんと答へるであらう。斯くては米英庇護の下に腐敗陥の姿の跡をたつの觀を呈ふ。醫學人はよろしく東西両醫學融合をなし、これをもつて彼等に臨むべきではあるまいか。そのためには大陸の基地たる朝鮮において、皇漢醫學研究所の一つや二つがあつて然るべきではあるまいか。茲にいふ余の皇漢醫學研究所とは病院をも含むものである。なほ鍼灸等の實地臨牀に關する研究をも行ふものである。漢方醫學の理論及び實地を檢討し、以て一は現存の漢方醫藥制にあたり、一は東西兩醫學の融合を期する。爺繕の議が實を結んでかくなれば將と希ふ次第である（完）

京日歌壇
吉井勇選

積翠の深き出でて來し大空に向ひて今かグライダー飛ぶ　京城　佐藤　剛二

庭隅に植ゑしトマトも色づきぬ初みのりをほとけにそなへむ　同　松尾梯代子

朗な夕厨にこもるわが生活にも思ひ無しと云ふなく　同　福島　友子

ほろ苦き夜の藥に親しみて今日もひとと降る雨をたのしむ　同　柱　邦

（雜詠）毎月廿日締切▲官製ハガキに一人一枚三首限り▲京城日報社學藝部『京日歌壇』あて▲住所氏名明記のこと

銃後美術展審査員
九氏を決定

來る十一月三日の明治節當日から同八日まで丁子屋（日本畫）及び三越（西洋畫）で開催される第四回總力朝鮮美術家協會主催、本府後援、國民總力朝鮮聯盟後援の〝半島銃後美術展覽會〟はその後着々準備を進めてゐるが、右出品作品を鑑審查すべき協會側審查員は次の如く決定した▲審查員　加藤小林人、堅山坦、金殷鎬、遠田運雄、日吉守、三木弘、山田新一、山口長男、李象範▲事務委員　遠田運雄、江口敬四郎、松原秀幸（沈亨求）

〝仰げ大空〟
今月中に完成

朝鮮軍報道部、遞信局航空課の後援で本年初頭製作に着手し過般來完成の域に達してゐながら優付用フイルム入手難のため難澁してゐた朝鮮映畫會社作品『仰げ大空』は其の後關係當局の特別援助を得ることになり、フイルム問題も解決して、錄音工程を最後に今月中に完成することになつた

不連續線
日本

ある畫家に聞いた話だが、支那や滿洲から歸ると、日本のせゝこましさが目につくし、歐洲から地中海、印度洋を經て歸つて來ると、日本の自然はそのまゝに、靈繊といつた感じがするが、今度南方の從軍から歸つて見る日本には、しみじみとした美しさ、深さ、よさがあることが眼についたといふのである。

これは面白い話だと思ふ。必ずしも地域的な印象の變化といふだけでなく、日本の持つ美しさ、深さ、よさは、日本にゐる間には氣がつかなくても、結局日本人の眼に、胸には還つて來る美しさ、深さ、よさなのである。

文化だより

◇京城齒科醫學會例會　十日（木）午後八時から京城齒科醫專三階階段教室で開催、大阪齒專教授柳生嘉雄博士の『拔齒と根管充塡』矢星太郎氏の『齒科用藥品の處方名と登錄名の關係に就て』の講演がある

新刊紹介

▲佛印の鑛產資源（渡邊源一郎著）企業的立場より佛印の鑛產資源を論及してゐる、本書は三年前の政治經濟の事情下の資料の下に草しただけに今日の立場から見れば何分觀點を逸してゐるが、それでも佛印の鑛業に關する限り重要な參考資料（三円八〇錢東京麹町内幸町一ノ二東拓ビル・國際・日本協會）▲北邊、開拓、アイヌ（高倉新一郎著）專らアイヌの生活態樣と北海道における開拓狀況を描いた書『南部の農村を歩く』の一章が挟まれてゐる（一円八〇錢、東京・四谷北伊賀町十二、竹村書店）

愛の赤道【206】
竹田敏彦（作）　都竹伸一（繪）

二人の被害者（四）

『暫く、お見えになりませんやうでしたが』

原田は、二郎との交友を通じて、その後すつかり懇意を重ねてゐる丸山大尉に、親しげな言葉をかけた。大尉も懐しげに、

『今朝、出動先から、歸つてまゐりましたよ』

『それは御苦勞樣でございますね』

『いや……』

大尉は、笑ひながら汗消したが、すぐ思ひ出した風で、

『さういへば、二三ケ月前でしたが、六槻君が、こちらへ見えましたが、お逢ひになりましたか』

と、訊ねた。

『はア、おかげで、思ひがけなく、ゆつくりと、一晩語りつゞけましたよ。そして學校でも、同窓で、さゝやかな歡迎會を催しまして、ひどく喜びました』

『さうですか、それや結構でした。私はまた生憎と、出發の直前で、おやくくと愍つて、繋いだ途端に、出てゆかねばならなかつた』

『大槻君も、それを申して、大へん殘念がつてゐました。せめて一日日分が早ければ、ゆつくり話も出來たものをと、それぱかり繰返してゐましたよ』

原田は、二郎から聞いた通りを、丸山大尉に傳へたが、突然何を愍つたか、

『それはさうと、六尉殿』

かう言つて、隣に立つ君子の方をちらと見ると、

『その節は大へんなお骨折りで、歸朝させていたゞいてゐました瑞木佐智子さんが、只今またこちらへ歸つてゐますよ』

佐智子の歸校を告げた。六尉も、それを聞くと、

『ほう、六槻君と、うまく出逢つた譯ですね』

愉しさうに微笑で訊いた。

『いや、それがまた折惡しく、瑞木さんが歸つてまゐりましたのは、まだ半月ばかり前でしたから、結局、東京でも、こちらでも、鬼ごつこのやうに、行違ひにばかりなつてゐる譯ですよ』

『なるほど、それや殘念でしたね』

丸山大尉は、愛想よく苦笑してみせたが、同時に原田が、

『つきまして、大尉殿、少々、その件で御相談があるんですが』

『その件と申されますと、六槻君の問題ですか』

『さうです、大槻君と、同時に瑞木さんの問題です』

『なるほど……』

大尉も、すべて呑み込んだ風な含み笑ひを浮かべて肯いた。

『いつかお暇はありませんでせうか』

『いつでも結構ですが、明日は日曜日で、私も別に今の處、用事もなささうですから、お目にかゝりませう』

『ぢや、明日午前十時頃お差支へなければ私から出向いてまゐりますが』

『お待ちしてみます』

大尉と約束して、別れると間もなく原田は君子に

『どうです。あの人に萬事お任せしようぢやありませんか。さうすれば大槻君も肚一ぱいのことがいへる立場ではないかと思ふので』

『結構ですわ』

君子も心から同意した。

ところが、翌々月曜日に、

『瑞木さん、丸山大尉さんからお電話です』

給仕の子供が、卓上から顔を離して、佐智子に通じた。

ラジオ　十日

朝　六・三〇（放）日本と滿洲、佛教（下）高神覺昇（放）▲一〇・〇〇幼兒の時間『テカヨクアソビマセウ』小林つや子ほか▲一一・〇〇（放）國民學校放送『全學年の時間』お話『み國のはじめ』宮崎童安

晝　〇・三〇（名）合唱『聖戰譜』名古屋放送合唱團▲一・〇〇朗讀『利休』桑田忠親作▲四・〇〇國民學校放送『演奏の時間』音樂教育講座初等科一年音樂指導の實際、井上武士

夜　六・〇〇少國民の時間『シンプン』（名）童謠と童話『初秋』名古屋コドモ唱歌隊ほか▲七・三〇戰時國民讀本『新しきフイリッピン』安藤放送員、國民合唱『育ち盛りの朝』…夫作詞信時潔作曲―合唱日本放送合唱團▲八・〇〇（城）愛國班常會の時間（宮城遙拜、默禱、講話）司法保護に協力しませう、法務局長宮本元▲前線勇士を結ぶ（二）故郷の皆樣へ、北支派遣陸軍々曹宇野德、前線の友へ宅原信明（二）銃後の父へ、佛印派遣佐藤功、前線の子へ、仙台市聯坊小路佐藤直習▲一〇・〇〇時報・今日の戰況とニユース

東條英機傳　伊東峻一郎著　價一・五〇送一五
大山・兒玉　伊藤仁太郎著　價一・五〇送一五
名劍士名刀匠　本山荻舟著　價一・五〇送一五
浜田弥兵衛　長谷川伸著　價一・五〇送一五
大地の春　村松梢風著　價一・八〇送一五
微笑の園　吉屋信子著　價一・五〇送一五
東京神田　天佑書房　振替東京七七四

婦人科
化膿性疾患
アルバジル錠
山之内・二基ズルフォンアミド劑
本劑は内服により病原たる淋菌・連鎖狀球菌・葡萄狀球菌等を克服しその發育を阻止す。故に患者の苦痛とせる分泌物、腰痛、下腹痛、發熱の消失速かにして、根元的治癒を促進せしめる。
腎盂炎　膀胱炎　子宮内膜炎　乳腺炎　產褥熱　急性・慢性淋疾　化膿症一般
包裝・二〇錠・五〇錠・一〇〇錠　全國藥店に有り
發賣元　山之内製藥株式會社　東京・大阪

マツダ
電球お買求めの節は必ず廢電球を御持參下さい―
電力新體制へ協力
同じ明るさで電力二割節約出來る二重コイル電球を使ひませう……
マツダランプ
東京芝浦電氣株式會社

横田齒科　竹添町一ノ東洋劇場向通り

性病　皮膚泌尿科　醫學博士　高峰　潔（西大門郵便局横入）

古本　高價買入　御報參上　新刊雜誌書　何んでも高く買つて居ります　金剛堂書店　京城明治町・電本②三三二七番

古着　古洋服、商品券、御相談　御一報次第すぐに伺ひます　江戸屋洋服店

會社設立決算整理檢查　甲斐計理事務所　京城府本町四丁目四四　電話本局五二七八

花柳病專門　南大門停留所（太平通り八〇）　松野醫院

結核予防と病後衰弱に
榮養補給が大切
今日最も重大問題の一つは國民保健の大事な。後で、保菌者は全人口の約七割、發病者は年數萬に上る。
生れつき弱い人とか、榮養不良、病弱又は過勞、重い病後等に一番多くこれに罹る。世界的強壯劑ネオトンをこのときにお奨めします！
ネオトン
包裝　350錠　各地藥房販賣
株式會社　柳韓洋行　京城・大連・天津・奉天・台北

皮膚泌尿科　性病科　京城府樂園町一六〇（パゴダ公園ウラ）　醫學博士　金應允　電光③一七七二番

醫學博士　禹炳公　公眼科　京城鍾路一丁目（電六4006番）

外科　皮膚泌尿科　同仁病院　醫學博士　鄭準模　X光線　入院設備　電光2374

京日案内廣告　御一報次第係員お伺ひ致します

白内科　醫學博士　白川基昊　京城府瑞麟町百十一　電光三四八九番

引越荷造專門　荷造組

春口　東支店

安田產婦人科　入院應需　醫學博士　安田　実　京城旭町二（三越東側上ル）　電本④4655番

京日案内

種別	案内料金（前金）一件一回税込
一號型（三行）	金參円參拾錢
二號型（五行）	金五円五拾錢
三號型（十行）	金拾壹円
求職一號型	金壹円六拾五錢
姓名在社料	毎一回壹円拾錢増シ

姓名在社の御照會は午前九時より午後五時まで廣告部へ御問合せの事

一號型（三行）
醫院全設讓り渡し　御希望者の方は御來談乞ふ　京城櫻下町二六八番地　白井
下宿　…
貸家を求む　…
電話（東局）を求む　電東一八二六　安田
貸家を求む　家賃五拾圓迄の仁　本局四六六一番　玉村
船舶讓渡　…
貸間を求む　…　東拓朝鮮支社庶務課　熊谷

二號型（五行）
女子事務員採用　…
タイピスト採用　…
美容徒弟急募　…
新京行女給募集　…
電話賣買　…

三號型（十行）
幹部社員採用　姓名在社
工場事務員採用
萬稔ミシン商會
各道支部長急募
朝鮮文化興業
向賣家
電本三八一二番
男女事務員採用
京城童心園
女工員監督採用
ライオン齒磨
男子事務員募集
日本油業株式會社朝鮮支店
社宅向貸家を求む
野間鑛業部
タイピスト採用
窒素肥料販賣
女子加工部員
女子事務員採用
タイピスト
おたふく屋店
住友朝鮮鑛業所
記者至急募集
京城日報社
ピアノ・オルガン買入
京城日報仁支局

城寶　九日より十五日まで　文化映畫　ニュース　朝やけ
和信映畫館　十日より十六日迄　1、大東亞戰爭戰況ニュース　2、愛國班　3、…　4、…　5、…　6、上海航路
明治座　今週の番組（十五日まで）　番町皿屋敷　ニュース　海軍と體操
城南劇場　九月十日より五日間　南の太陽　日本ニュース　婦系圖
新富座　九月八日ヨリ四日間　日本ニュース　文化映畫ヤップ　待つて居た男
東寶若草劇場　九月九日より上映時間變更　爆音
喜樂館　九月十日より五日間　日本ニュース　バルガン電撃戰　男の意氣
京城鍾路文化劇場　九、十日夜間　金姫座　樂劇部　人情春秋　傑作集

高麗文化劇場（?）　文化映畫　嶋　娘々廟會　ニュース
朝日座　九月十一日より　漫才隊　政之助　喜美江　砂川菊春　中村カ種
東洋劇場　九月九日…十二日まで　星群公演　〝波紋〟
桃花劇場　九月八日ヨリ四日間　ニュース　文化映畫　待つて居た男
東宝中央劇場　十日より十四日まで　日本ニュース　文化映畫　續婦系圖
浪花館　八日ヨリ四日間　第五列の恐怖　日本ニュース　文化映畫
大陸劇場　十日より　日本ニュース　養蠶地帶　男の意氣
京劇　九日より十五日迄　文化映畫　海軍と體操　日本ニュース　宮本武藏

夕刊 京城日報

赤軍の戰車喪失七日間に六百七十六

【ベルリン八日同盟】獨軍司令部八日の情報によると、東部戰線において二日より八日までの間に赤軍は六百七十六台の戰車を失つたそのうち四百十五台は中、南部戰線において擊破されたものである

小磯總督、記者團と一問一答

朝鮮は外地ではない

中央の方針には大いに贊成

小磯總督と總督府出入記者團との定例會見は九日午前十時から總督應接室で行はれたが、小磯總督は大東亞省設置に伴ふ朝鮮總督府の管轄問題、行政機構改革問題その他諸問題に對する記者團の質問に答へて次の如く語つた

拓務省の廢止に伴ふ朝鮮總督府の所屬問題については未だ東上中の總監からこれといつた話もなく新聞に出てゐる範圍しか自分も知らないが、朝鮮及び台灣に關する行政は必要なる範圍においてこれを內地と同樣に取扱ふといふ中央の方針には大いに贊意を表する、從來朝鮮、台灣、樺太、南洋を外地と稱したが、大東亞戰爭が始まつて以來、これらと一律に外地扱ひされると何處までが一體日本に歸屬するのであるかといふ問題が起つてくる、朝鮮、台灣、樺太は純然たる日本だといふことを今度は明確づけたものである、これで皇民化といふものが名實共に進展せしめ得る境地に導かれたものだ內地同樣といふことは何も內地の府縣同樣といふ意味ではない、朝鮮の特殊事情に基いて現狀のまゝ綜合行政をやらせるといふ意味だ

翼贊會の國民鍊成要綱が決つたやうだが朝鮮は獨自の立場でやつて行く、また鍊成道場なるものも現在より整備擴充し早速實現に取りかゝりたい

最近所屬官廳、營業官廳を再三に亙り歩いて廻つたが、別に意見を申述べることもない、たゞ役所といふところは忙しいところもあれば暇のところもあるので、手の空いてゐる時は總起ち總努力で協力しなければならぬ、これは官廳ばかりでなく、民間側でもそうであつて能率增進といふことにはまだ〳〵研究の餘地が殘されてゐる

外部との連絡一切杜絶

ス市の陷落愈よ迫る

【リスボン八日同盟】ビシー放送によればスターリングラードと外部を繋ぐ一切の有線無線通信は八日つひに杜絶したと傳へられる

【リスボン八日同盟】陷落間近かに迫つたスターリングラードはすでに外部との連絡を事實上遮斷されて援軍の望みも絶え北部地區の逆襲突擊も猛砲擊に斷末魔の苦悶を續けてゐる、モスコー來電によればすでに半ば廢墟と化した市內の各所では勞働者が銃を片手になほ兵器の生產に從事し、燒け殘つた工場からは猛火をくゞつて出來上つた戰車がつぎからつぎへと前線へ繰出されてゐる、しかしながら夥しい戰車の消耗の前には文字通り燒石に水で、赤軍は[illegible]最後の防戰に努めてゐる、砲兵隊の戰鬪は悲壯を極め、しばしば間近かに迫つてくる獨軍戰車に對し零距離射擊を以て應戰、砲手は手榴彈ガソリン瓶を振りかざして戰車の群の中に跳り込んでゆく

攻防戰遂に終幕へ

ソ聯側も悲觀的觀測

【ストツクホルム特電】（八日發）ドイツ情報によればスターリングラード西北地區におけるドイツ軍進擊部隊は赤軍數次の猛反擊を封じつゝ八日遂にス市西北地區における戰略的重要高地を占領、一方西南地區においてもボロシロバ丘の防衛陣を殲滅突破したドイツ軍は更に北上一擧に敵陣の小楔を打ち込むことに成功したが、赤軍機關紙『赤い星』も西南地區戰局に關しス市防衛陣はドイツ軍急降下爆擊と戰車攻擊により愈深刻化し最後の危機線を辛うじて保つてゐるが、全防衛線は非常な混亂狀態を呈するに至つた、と戰局の重大進展を確認した、またソ聯情報局は八日ドイツ軍急先鋒はス市西部の新陣地を突破すると共に赤軍右翼部隊に對し至近より更に熾烈なる壓迫を加へつゝある旨發表、斯くて獨都ス市に對するドイツ軍の猛擊は西南、西北、中央の三方面とも時と共に愈よ激烈化しつゝあり、八日ユーピーモスコー電がソ聯軍部筋の觀測として『スターリングラード攻防戰は遂に最終段階に達してゐる』と報じたのは極めて重視される

赤軍背水の陣

女子供も武裝前線へ

【ベルリン七日同盟】ソ聯側ではスターリングラード攻略戰を南大戰のベルダン戰に比較しその激戰ぶりをしきりに宣傳してゐるが、獨軍はじり押しに着々包圍圈を縮小しつゝあり、英米側のモスコー通信も一致してソ聯の形勢が刻々惡化してゐることを認めてゐる、すなはち、獨軍主力部隊はすでにスターリングラードの西南方を[illegible]道線に沿つて殆どボルガ河に近い地點まで突進しこの正面からする攻擊がもつとも強力に展開してゐる、また中部正面の部隊はカラチ方面から新鋭部隊をもつて大攻勢を行ひ、市の外廓に[illegible]堅壘攻擊に[illegible]陣地を布き市街の[illegible]な陣地を[illegible]してゐる、また北部部隊は强力な戰車の大集團をもつて赤軍防禦陣地を蹂躪して一氣にズボフカ附近のボルガ河畔に突入してこゝに陣地を固めドン、ボルガ兩河の間に對戰車の防備を作り北からの增援阻止に努めてゐる、かくてスターリングラード防禦の赤軍は市街とボルガ河に挾まれた狹い地域に背水の陣を布き逃げ遲れた婦女子も全部武裝し砲爆彈の雨と炎々たる猛火の中で頑強な抵抗をつゞけてゐる、他方ノボロシースクの陷落により、獨軍は黑海の制海權確保上に躍進的な地歩を確保し引つゞき黑海に沿ひ南コーカサス方面に作戰を進めつゝあり、またテレク河の激流に阻止されて一時作戰停頓狀態にあつた中部南下部隊も五日遂にこれを渡河しグローズヌイ攻略戰を開始、目下激戰を展開してゐるが、近くスターリングラードが陷落し百萬と呼號されるその兵力移動が可能になれば、戰局はやゝ冬季陣地戰に入る前の戰線整理の時期に入り今年度の戰局の大勢はほゞ決定することになろう

敵敗走路猛爆

獨軍戰況發表

【ベルリン八日同盟】デーエヌベー通信は獨ソ戰況に關し八日次の如く報じてゐる

一、ノボロシースク地區の殘敵掃蕩戰は着々進捗してをり、ソ聯軍の抵抗はその極に達してゐるが、コーカサスの山系は完全に海岸に迫つて地形極めて困難なためノボロシースクからその東南ツアプセに向ふ赤軍敗走路としては僅かに海岸道路が一本あるのみであるが、獨空軍はこの海岸道路上の輸送機關を猛爆するとともに、右道路を各所において切斷、赤軍に甚大なる脅威を與へた

一、赤軍はテリョク河に對する獨軍の攻擊を阻止せんとして同河地區において猛爆擊に出でグローズヌイ油田に對する獨軍の脅威を除去せんと試みてゐる、幅員百乃至五百メートル、深さ二メートルのテリョク河の急流はすべての部隊行動に非常な障害となつてゐる

一、スターリングラード要塞地帯における獨軍の作戰は順調に進捗してゐる赤軍必死の抵抗にもかゝはらず獨軍は着々地歩を占めて楔を擴大するとともに要點を確保して補給路の完成に成功した

赤軍惡戰苦闘

【ストツクホルム八日同盟】『赤い星』の前線報道はスターリングラード防衛軍の悲壯苦闘ぶりを左の如く報じてゐる

赤軍砲兵隊は犠牲を顧みず殺到して來る獨軍戰車部隊に猛砲火を浴びせてゐるが、擊退された後から〳〵新しい戰車集團が恐ろしいスピードで肉薄して來るので防衛軍は全く息つく遑もない歩兵部隊は陣地にこびりついて獨急降下爆擊機の猛爆に耐へながら必死となつて防禦に努めてゐるが、獨軍が陣地間近に迫つて來ると敢然として塹壕から躍り出し銃劍を擬して突擊を敢行戰車に追隨して突入する獨步兵部隊と激烈な白兵戰を演じてゐる

刑餘者も我一億だ國の楯

あすから司法保護週間

北部地區にも新な楔

【ストツクホルム特電】（八日發）ドイツ尖兵部隊のスターリングラード突入に續いてフォンボツク元帥は更に主力部隊による同市完全攻略を目指し百萬の大軍を以て南北西の三方面から包圍態勢をヂリ〳〵と壓縮しつゝあるが、モスコー情報によれば七日午前同市西南ボツロバ丘のソ聯軍陣地を占領したドイツ軍は八日朝來同地より重砲兵部隊を以て市街中心地に向ひ猛砲擊を加へ、空軍大編隊によりソ聯軍トーチカを蹂躪しに努め、歩兵部隊の突擊路を切り拓くべく猛烈な砲爆擊を加へてゐる、戰鬪は依然西南地區が最も激烈を極めてゐるが八日佛曉以來北部地區の戰況も俄然急進展を見せソ聯軍はこの方面で前線に到着したばかりのブジヨンヌイ元帥の養成にかゝる秘藏のウラル師團を繰出し戰車隊を先頭にドイツ軍前線を突破せんと果敢な反擊に出たが、ドイツ軍は數回に亙つてこれを擊破したソ聯軍は多數の死傷者を遺棄し戰車百九十二台を擊破されたドイツ軍はこの虛に乘じ敗走のソ聯軍を急追、北部地區のソ聯軍最後部陣地にも新たに深く楔を入れるに成功、ソ聯側もこれを確認してゐる

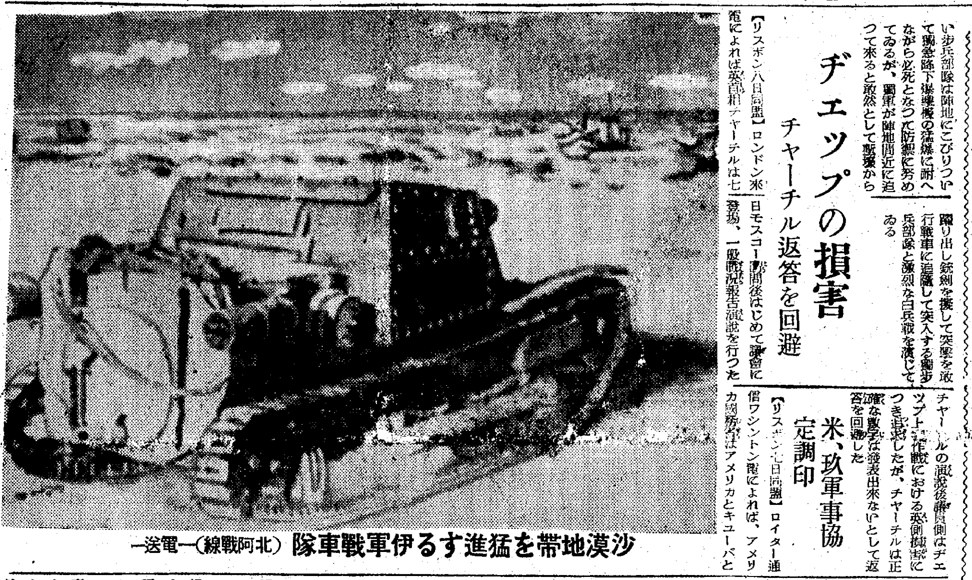

沙漠地帶を猛進する伊軍戰車隊（北阿戰線）—電送—

"出來ぬ相談"に終始

第二戰線等、米英軍事會議內容

爐邊談話で化けの皮

【ブエノスアイレス八日同盟】ワシントン來電によれば過般英首相チャーチルのモスコー訪問に先立ち七月ロンドンにおいて約十日間にわたり米英首腦の軍事秘密會議が行はれた事實が七日ルーズベルト大統領の說明と、七日これに關するホワイト・ハウス當局の發表により明かにされた、これによれば米國側よりルーズベルト代理として武器貸與法實施局長官ハリー・ホプキンス、參謀總長マーシャル、作戰部長兼米艦隊司令長官キング、英國側チャーチル首相以下參謀總長ブルック、軍令部長パウンドら出席し協議を遂げたが、恰もドン河および北コーカサスの戰況は漸次ソ聯側に不利となり、ソ聯政府は反樞軸輿論の尖鋭化に米英兩國政府に對して第二戰線の展開を要望してやまず、よつて米英首腦は急遽會合して對策を練つたもので、その結果、チャーチル首相のモスコー訪問となつたものである、その後米代表ホプキンス以下が米國に引揚げたので漸く秘密會議の內容が洩れ、第二戰線展開は當分見込ないとの印象を與へるに至つたため、ルーズベルトは七日夜の爐邊談話を機會に七月ロンドンにおいて米英軍事會議を開催し歐洲戰域において獨軍を打破すべき重要な軍事上の決定につき協議した、いづれ時が來れば國民はその內容を知らう、たゞ右決定はわが方が攻勢をとる方向にあることだけはいへると言明し、ついで八日ホワイト・ハウスより會議の參加人員などにつき補足的發表をしたものである

米英の拱手傍觀

スターリン議長難詰

【ストツクホルム八日同盟】ロンドン來電＝英首相チャーチルは八日の下院においてモスコー訪問の經過につき議會に報告したが、スターリン議長およびモロトフ外相以下ソ聯首腦部が赤軍の困難な戰況に對し米英兩國が拱手傍觀の態度をとつてゐるのに甚だしく不滿の意を表明した事實、ならびにチャーチルがその立場を鮮明するに努めたにも拘らずソ聯側は容易に釋然としなかつた事情を報告した

南方要員を增員

海軍も臨時職員制改正

【東京電話】大東亞戰爭完遂のため南方その他わが占領地域の建設工作は赫々たる戰果に呼應して逞しき飛躍を續けつゝあり、陸軍ではこれに即應してさきに特設陸軍部隊臨時職員設置制を改正、司政長官以下の要員の大增員を斷行したが、海軍でも大東亞戰爭勃發の十二月設けた特設海軍部隊臨時職員設置制を今回改正し九日公布即日實施した、これによれば從來の海軍司政長官勅任十二人（勅任）を十五人に、司政官奏任百八人（奏任）を百四十四人に、理事官奏任三十人（奏任）を三十四人に、技師奏任二十六人（奏任）を百七十七人に、書記、通譯、技手判任七百六人（判任）を八百五十五人にそれぞれ增員するとともに、海軍警部判任三百人（判任）海軍巡査判任二百人（判任）を設置し、このほか必要に應じては海軍巡査および從軍通譯員をも設置し得ることとしたもので、これをさきに增員せる陸軍の臨時職員に合するならば司政長官三百二十七名、司政官二千九百五十三人、技師二千百二十三人、通譯（奏任）二百二十四人、書記、通譯、技手一萬三千六百九十五人、理事官三百六十八人といふ約二萬人の强大な陣容となり、わが南方その他占領地域の急速にして力强い建設ぶりを物語つてゐる

定期敍勳（東京電話）

朝鮮總督府判事 錦 一持
朝鮮總督府判事 金子 秀顯
朝鮮總督府判事 毅尾 [illegible]
朝鮮公立高等女學校教授 河田 平治
朝鮮總督府判事 永田 顯士
朝鮮總督府專賣局技師 八谷志賀助
敍勳四等授瑞寶章（各通）

ヂエツプの損害

チャーチル返答を回避

【リスボン八日同盟】ロンドン來電によれば英首相チャーチルは七日モスコー訪問後はじめて議會に登場、一般戰況報告演說を行つたチャーチルの演說後議員側はヂエツプ上陸作戰における英側損害につき追求したが、チャーチルは正確な數字は發表出來ないとして返答を回避した

米、玖軍事協定調印

【リスボン七日同盟】ロイター通信ワシントン電によれば、アメリカ國務省はアメリカとキユーバとの間に兩國共同戰爭遂行を目的とする廣汎なる軍事協定の調印を了した旨發表した

重慶、胡適らの辭任を發表

【廣東九日同盟】重慶來電によれば重慶政權は八日の行政院會議で正式に駐米大使胡適の辭任、駐佛大使魏道明の新駐米大使任命を發表したが、これと同時に農林部政務次長林翼中の辭職に伴ひ後任に錢法章を、外交部新聞特派員に吳[illegible]をそれ〴〵任命した、なほ胡適は行政院高等顧問に決定した

内線外線

共榮圈

神田啓三郎

共榮圈といふ言葉が、特別な意味をもつて我々の耳目に觸れない日とてはない位になつたのは最近二、三年のことだ。共榮圈といへば讀んで字の如く、助けつ助けられつしてお互に繁榮して行くやうな機構をいふのだらうと思ふがただ現狀だけで、例へば現在日本ではゴムが足りないから南方から貰ふ、その代り南方で不足してゐる織物を供給してやる—といふ程度では眞の共榮圈とはいへない。若し南方諸國の工業立地條件が纖維工業に適してゐるなら、日本から技術の援助を與へても南方に織物工業を起させてやるまたその逆に現在南方で繁榮してゐる事業でも、生産條件がよくなければ止めさせるといふところまで、卽ち適地適業を大所高所から日滿支、南方全部を通觀して、立地條件の最も優秀な地方に、その地方に最も適する仕事を與へるやうに農工等各種事業を指導して行つてこそ、日本が大東亞共榮圈の盟主たる資格があるといふことが出來よう。英國が如何にも適地適業の指導を行ふが如く見せかけつつ、自由貿易主義の美名に隱れ植民地の犠牲において英本國の繁榮のみ圖つた政策は凡そ共榮圈確立の理想とは似而非なるものがある。一百年前印度ではダツカモスリンといふ世界的の織布で、折り疊めば指環の穴を通る程な優秀な織物が生產されてゐたが、英國はランカシヤー紡績業者のため、いふを憚るやうな殘虐極まる策を弄してこれを壞滅し、而も『印度の手工業的紡織業は、自由貿易下においてはランカシヤーの優秀なる技術の前に屈服せり』と中外に聲明した如き、最も良い例である。

然らば一體どうすればよいかといふ具體的な意見は、我我の如き狹隘な視野淺薄な知識のものでは今直ぐには出せないが、今迄のところではまだ〳〵現狀だけに捉はれてゐて、將來の大東亞共榮圈の構想の下には新たに生れ出るべき他の榮圈との關聯性等について達觀して得た根本的の指導方針が確立してゐないやうに感ぜられて仕方がない、その指導方針確立に當つては少くとも南方共榮圈の現存產業者は必ずしも適地適業ではなく英國の利己主義的指導方針の產物であることを銘記して置く必要があらうと思ふ。（筆者は三菱商事京城支店次長）

早くも猛烈な反對

ル大統領の全權要求

【ブエノスアイレス八日同盟】ルーズベルトが七日惡性インフレ防止の全權附與を議會に要求したのに對し、早くもウイスコンシン州選出上院議員ラ・フォレツト、オハイオ州選出上院議員タフトの二名から猛烈な反對の聲があげられ、米政界に重大渦紋を捲起しつゝある、卽ちラ・フォレツト議員は『ル大統領の全權要求は事實上議會の壇にピストルをつきつけたものである』と言明、タフト議員も『ルーズベルトは戰時大統領に附與された權能により議會が作りあげた法律を勝手に廢棄せしめることが出來るといつてゐるが、これは彼が革命的にして危險なる主義を打ちたてたことを意味するものである』とル大統領の獨裁に對し痛烈な批判を浴びせてゐる、ル大統領の今回の全權要求に對しては今後ますます反對の火の手があがるものと豫想されるが、一方物價統制そのものに對しても右統制により最も深刻な影響を蒙る農業議員ブロックの反對は今後議會に紛糾を惹起するものとみられる

米、佛の抗議を一蹴

【ブエノスアイレス八日同盟】ワシントン來電によれば米國政府は米機による北佛占領地帶爆擊に關するビシー政府の抗議を一蹴した右について國務省當局は八日次の如く說明した

ビシー政府の抗議によれば最近聯合國空軍のルアーブルおよびルアン爆擊によりフランス市民が多數死傷したが右爆擊に米機が參加してをるといふのであるが、この抗議に對してビシー駐劄米代理大使タツクはアメリカがフランス人の被害の出來る限り少からんことを希望してをるのはいふまでもない、問題の空襲は專ら獨軍に利用されてをる軍需工場の爆擊を狙つたものである

滿洲建國式典參列

帝國議會代表出發

【東京電話】來る十五日の滿洲建國十周年記念式典ならびに祝賀會に帝國議會代表として參列する[illegible]田衆議院議長は大木書記官長、鈴木秘書課長を帶同し九日午後一時東京驛發『かもめ』で、また松平貴族院議長は小林書記官長、高山議事課長を帶同、一時半東京驛發でそれ〴〵新京に向つた

人

◇野田新吾氏（漢銀頭取）九日から十日間の豫定で出張
◇堀正一氏（商銀頭取）七日夜水豐へ十二日朝歸城
◇松原純一氏（鮮銀總裁）東上中十一日『あかつき』で歸城
◇櫟木幹雄氏（朝鮮社長）東上中十一日『あかつき』で歸城
◇君島一郎氏（鮮銀副總裁）北鮮より八日午後二時十分歸城
◇佐藤時彥氏（朝鮮水力常務）臨川江に出張中八日歸城
◇友原繁氏（西松組取締役）同上
◇金信錫氏（新任東一銀行取締役）八日午後五時半京城驛着にて着任
◇藤村密幢師（眞言宗管長、高野山座主）挨拶のため九日本社來訪
◇龜山弘應師（同朝鮮別院[illegible]主）同上
◇加藤諦道師（同總本山財務部長）同上
◇戶澤鐵彥氏（城大教授）九日『あかつき』で歸城
◇周學昌氏（南京特別市長）九日『のぞみ』で北行
◇人見次郎氏（朝鮮無煙炭會長）十三日『あかつき』で入城
◇加藤五十造氏（同常務）同上
◇中野正永氏（鮮銀理事）十日『大陸』で北支へ歸任

時の錄音

翼贊會の國民鍊成要綱決る。その第一の目標は新しき日本國民の創造だ。

×

虛僞と欺瞞で世界を指導したアングロサクソンは既に淪落した。

×

とつて代る世界の指導者こそは、大和民族に與へられた大使命だ。

×

世界を吞む氣宇の廣大さと氣魄の强烈さ。これなくして世界維新は成し遂げられぬ。

×

重慶の敗戰會議龍頭蛇尾に終る。まづ內部の戰線を統一するがよい。

×

馳種氏の爐邊談話も、果して泣き言に終る。國民は一層悲觀したらう。

變調劑 ビタヘモゲン錠
夜尿症（ねしようべん）
尿意頻發 四肢冷感
心臟疾患 虛弱體質
結核性疾患 精力增進
200錠 ￥3.00 400錠 ￥5.00 1000錠 ￥10.00 A.1
東京市神田區錦町二ノ十
發賣元 淺田飴本舖 堀內伊太郎
振替口座東京一六一〇番

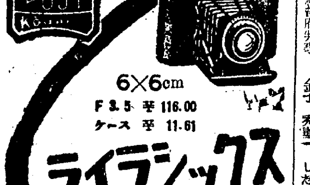
6×6cm
F3.5 ￥116.00
ケース ￥11.61
ライラシックス
全國百貨店及寫眞店に有
カタログ呈要郵券四錢
富士光商事株式會社
東京京橋銀座西八

セピリン本舖
樂天堂製藥株式會社
ビタミンBを補ひ……
消化不良、食慾不振、胃痛、腹痛、食傷、胃酸過多症、下痢、……其他に
本劑を運用され胃腸機能を計られよ
￥30 ￥50 ￥1.00
胃腸藥の最高標準
樂天
胃腸藥
Bi.I

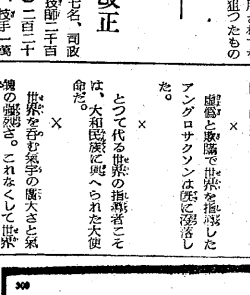
300
●感冒をひき易い方
●顏色の優れない方
●疲れ倦きやすい方
●身體のひよわい方
●發育不良視力不足
にぜひ本劑を！
ミツワ肝油ドロップス
ひとりも…病氣せずに強くそだつこと
…をお國は要求してゐます。體力のもとは榮養です。ビタミンADはじめ造血素やカルシウムなど各種榮養素をたつぷり含む本劑を、毎日服んで病氣にかからず、お國に役立つ強い身體を子供の時から創りませう。本劑は胃腸障害なく、誰にも樂においしく服めます！
毎日 子供一顆 大人二顆
五十入一圓廿錢 百廿入二圓廿錢
ミツワ石鹼本舖藥品部

新秋を
健かに溌剌と働きませう。
お肌はレートクレームが美しくお護り致します。
お肌のまもりも！
レートクレーム
東京 平尾贊平商店

仕事で鈍る頭に
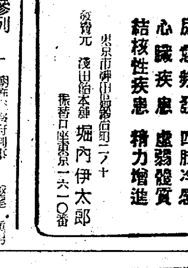
すぐ効く 仁丹數粒
頭の痛みを去り清々しく輕くし思考力を增す
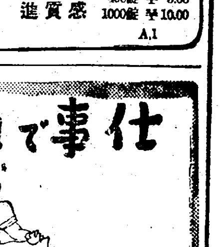
仁丹
殊に暑さの胃腸機能の衰退を防ぎ食慾進みよく消化
[illegible]する
仁丹常用
家庭に 職場に 戰地に

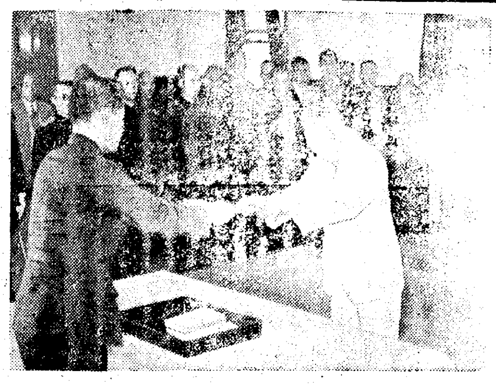

罹災民へ畏き大御心
京城府の御下賜金傳達式

畏くも　天皇、皇后両陛下から御下賜あらせられた水害罹災民に對する救恤御下賜金傳達式は九日午前十時から京城府[illegible]で古市府尹、千田經務部長ほか關係係員、町總代、警察署長等五十名參列、府民[illegible]代表者に傳達、古市府尹は罹災の鴻大無邊に感激、更生の決意も固く頭を深く垂れ二十分式を閉じた【寫眞＝京城府の御下賜金傳達式】

遺家族へ祭粢料御下賜

支那事變の名譽の戰死者故陸軍々醫大尉西内久明氏母堂府内元町一ノ三二西田ノブイさんに對し　天皇、皇后両陛下から御下賜あそばされた祭粢料傳達式は九日午前十一時府廳で古市府尹から傳達した

忠靈塔建設資金を寄附

[illegible]（府[illegible]町一四〇）[illegible]町一一[illegible]（[illegible]五ノ一六）[illegible]

[illegible]氏が代表して去八日京城[illegible]に出頭、建設資金として一千五百圓を寄附した

感激で胸一ぱい
滿洲建國十周年式典に參列の
府尹代表 古市さん語る

滿洲國建國十周年記念式典に全鮮府尹代表の一人として參列する古市京城府尹は九日午後四時四十分京城驛發〝のぞみ〟で新京に向つたが出發を前に次のやうに感懐を語つた

私はこれでも建國當時を識つてゐるよ、さうだな、事變前の昭和五年頃から同七年二月までハルビンで領事館の派遣員だつた、當時張學良政府は行政各般に亘り日本人に對し非常な壓迫を加へ、小學校を閉鎖したり銀行は貸付を取止め農耕を妨げるなど國民は[illegible]り、大陸への足場を喪失するものとして現地では非常な憤慨振りだつた

日本人の引揚げも續く〳〵行はれるといふ情勢になつたが、今にして思へば隔世の感がある、一年半にして上海に出張、例の新公園の爆彈事件當日にも遭遇した、今十年後の滿洲國の成長を見る感激で胸を躍らせてゐる

新京では第一回東亞大都市會議大會に十二、三の両日出席し、十五六日には滿洲國建國十周年慶祝會に參列、ハルビンを視察の後北鮮からたどり二週間の豫定で歸城する

新規加入者 百萬人を突破
上昇一路の朝鮮簡保

本年度に入り俄然急ピッチを上げ累進上昇の一路を辿つてゐる朝鮮簡易保險は九億圓台に肉迫し保險金八億圓、九億圓とどんどん階段を驅けてゐる

人口千人比にしてみると内地人八百六十五人、半島人百八十一で平均半島人二割といふ普及率である、伸びる簡保の今後の普及がどこまで半島人側の間に食込んでゆくか簡保當局の新動向として注目を浴びてゐる

京園町　電光②〇七四　李炳南小兒科

喰ひ過ぎる〝享樂街〟
苦々しい服振りに檢事局が刷新の斷

最近になつて料亭方面の服裝振りは日に餘るものがあり大東亞戰下の銃後をして苦々しい醜態でありひいては食糧物資の買占め等が行はれ、[illegible]つて國民食糧を壓迫する等の事實が次々に現れて來たので京城地方法院檢事局では、この際徹底この[illegible]方面の刷新を圖るため客が規定以上の料理を要求した場合には斷乎犯罪として嚴罰に處すこととなつた

[illegible]最近京城の[illegible]鮮料理に[illegible]客を[illegible]九日午後一時伊藤、菊地、藤本三檢事は京畿道警察部に[illegible]料亭組合せを行つた際には客の方針を採り、また料理の商合をして[illegible]

【寫眞＝伊藤檢事】

「料理屋が料理の料理と[illegible]つてゐるのに半島の享樂面が日に日に盛んになつてゐることは[illegible]に耐へない、況んや現下の全體的[illegible]の下においてはこの方面の浪費は絶對避くべきものである、料理の價格が規定されたからといつて客の腹が入ればそれで[illegible]したり、[illegible]を恐ず分けて表面を糊塗する等は斷じて許すべきでない、これは客の方にも[illegible]ると思ふから今後は両者共同[illegible]分を求めることとした、近く檢事も街へ出て料亭方面を詳細に調査する考へである」

諸君[illegible]この[illegible]食料の[illegible]して一日に[illegible]一日に一本の[illegible]としてこれに[illegible]つて來たのである

長原君の赤誠

釜山府草梁町鐵道局第一鐵道從業員長原政[illegible]

廢物利用の〝器〟

勝手からも家庭からも金屬類は一つも殘らず求援[illegible]滅の靴に[illegible]となつて御奉公の火花を散らしてゐる銃後の次、心も明るく淸々しい代用品が作られて生活の具が出つゝある……

厨品や屑紙を利用して作つた食器、洗濯器その他あらゆる物入れの〝うつわ〟が新設町三五五ノ一五衛原章勳氏の妻吉子さんの家の台所に日々の用に立つてゐるが、吉子さんは眞鍮製の器具一切を献納してから、その後は讀み終つた新聞紙や屑紙を利用再生することを思ひ立ち拾ひ集めた紙屑を石鹸の湯に浸し碎き、サバリや皿、大鉢、小鉢と種々の形に仕上げ、生活品は出來るだけ自分の手でといふ銃後主婦の嚴しさを見せてゐるが

「水に濡れてぺとぺとにはなりませんか」

と聞けば

「いゝえ、セトモノよりも強くて使ひ心地がよいですわ」

と吉子さんはおつしやる、こゝにも頼國增産の秋な力強い歩みを見せてゐる【寫眞＝吉子さんと手製食器】

防空資材
ガスマスク・ポンプ・各種桶・バケツ・消火器・防空頭巾・防毒面・遮光幕・防火用品
西田次郎商店

選ばれた「譽の家」
釜山の森川さん一家

二名以上の戰死者を出した「譽れの家」に對して國民總力大日本翼贊會では來る十月三日から全國的に開かれる軍人援護強化週間を期して表彰することゝなり、朝鮮では　釜山府寶水町八三三　森川家が今年唯一の光榮の家として表彰されることに決定八日發表された

遺族である實國の父、彰一さんは令息彰和上等兵を北支事變に北支戰線に護國の礎石に捧げて

間もなく大東亞戰が起るや甥萬南中尉を南方に送つたが、これまた大東亞建設の柱として散華したもの

甥萬中尉は三歳のとき両親に死別したのを直ちに叔父の彰一氏が引き取り夫婦が實子彰和上等兵と同樣養育してきた涙の養育所でこれを軍人援護會朝鮮本部で大日本軍人援護會に推薦、このほど譽れの表彰に決つたものである

私の增産 8

銃後顔負け
前線勇士の貯蓄翼贊

【牡丹江八日同盟】灼けつくやうな炎熱に、骨を刺す酷寒に身を曝し北方國境第一線の嚴たる護りの重責に任じながら皇軍勇士たちに一本の煙草、一袋の菓子も節約して銃後貯蓄運動に努め拍手されてゐる滿洲國牡丹江〇〇部隊では[illegible]部隊長以下大尉以上[illegible]給料の一部、中尉以下五分、家族を内地に殘して戰地に奮鬪してゐる[illegible]者は手當の五分となつてゐるが、同部隊の貯蓄金額は彪大な額に達して、銃後顔負けの節約振りである、中でも同部隊田中[illegible]もに不自由な生活を送りながら[illegible]また同部隊の紅一點木田幹美さん（二〇）（樺太出身）は兵隊さんとど[illegible]給中七割を天引貯金し、殘りの廿餘圓で一ヶ月の生活費として御奉公してゐる

承德にも〝貯蓄五勇士〟

【承德八日同盟】長城線の峻嶺山野を守るわが部隊の勞苦は南方戰線の兵士にも劣らぬものがあるこの激しい防衞の重責に任じながらも俸給を貯へて貯金報國に邁進し〇〇部隊長の讚辭を浴びてゐる幸十五人組がある

この五人組は上等兵平塚太吉雄一等兵佐々木[illegible]、同関[illegible]次郎、同石[illegible]、同相生正治の五勇士で西南地區警備に就いて以來「大君より下される俸給を無駄に消費するな、一錢の錢でも貯金するのは御國への御奉公ではないか」と平塚上等兵の提案に心から共鳴した四人の一等兵は俸給より四割づゝの貯金を斷行、その後一年經た現在では積り積つて實に一千圓を突破する多額に上つたので一同を代表して平塚上等兵が〇〇部隊長に「私共の貯金は國家のために貯金したのであります、若し名譽の戰死をとげた場合どうかこれを國防獻金に使用して下さい」と申出たことにより初めて五勇士の奇特な行爲が判明したもので

このほど〇〇部隊長より朝夕奉讀する御勅諭の眞精神とはこのやうな心掛をいふのであつて誠に他兵の模範とするに足るものであるとの讚辭を受けた

汗だくの昭南郵便局

【昭南市八日同盟】〇〇部隊では去る一日麾下の各部隊に『銃後へ』といふ訓示を通達し『銃後總力の強化は作戰の一要素である』と各將兵に對し説いた、これに應へて各部隊長は朝な夕な隊長や班長から『究整節約、貯蓄勵行、内地送金』を説く、大東亞戰爭勃發以前から出征してゐる古い兵隊さんの中には一千圓を超える貯蓄をした感心な人々が[illegible]を[illegible]去る四月十日昭南の海岸通りに店開きした野戰郵便局では貯金の窓口は何時も大混雜、廿數名の係員が汗だくで整理に當つてゐる

四月十日開設以來現在までに當局で取扱つた郵便貯金は〇〇萬口、金額にして百四十七萬にも達してゐる、また各部隊將兵よりの内地送金も八萬圓を超えてゐる有樣で郵便局窓口で動く係手達も汗だくの處理ぶりである

日本製鐵株推奨
[illegible]
京城府黃金町二ノ一九九ノ一
安東證券株式會社

香港に印度人小學校設立

【香港八日同盟】香港國民學校をはじめ華人側の各學校はすでに相次いで開校されてゐるが、印度人側でも此程香港印度人の小學校設立許可を申請中のところこのほど許可を得たので近く開校の豫定である、[illegible]を目標に香港[illegible]教育を施すことになつてゐる

關東、東北、中部地方に輕震

【東京電話】九日午前一時二十分頃東北方、東北地方南部に中部地方の一部に輕度の地震を感じたが同時廿分中央氣象台から左の發表があつた

◇中央氣象台發表＝本日（九日）午前一時〇分ごろ関東地方全般から東北地方の大部分、中部地方の一部にわたる廣範圍に可成の地震を感じた、震源地は鹿島灘で那珂川々口東方約五十キロの沖合に當る、震源地に近い福島縣小名濱では輕微の被害をうけた、また鹿島灘北部沿岸地域

株式（九日）

朝取短期

銘柄		寄付	大引	高値	安値
朝新	前	[illegible]	―	[illegible]	[illegible]
	後	―	―	[illegible]	[illegible]
大新	前	―	―	―	―
	後	―	―	―	―
東新	前	一三三・九	一三二・八	一三三・九	一三二・八
	後	一三二・九	一三二・四	一三二・九	一三二・四
鐘紡	前	―	―	―	―
	後	―	―	―	―
同新	前	一〇一・二	九九・七	一〇一・二	九九・七
	後	九九・九	九九・五	九九・九	九九・五
小林	前	―	―	―	―
	後	―	―	―	―
岩村	前	―	―	―	―
	後	―	―	―	―
商船	前	―	―	―	―
	後	―	―	―	―
弘中	前	―	―	―	―
	後	―	―	―	―
高周	前	―	―	―	―
波	後	[illegible]	[illegible]	[illegible]	[illegible]
三重	前	―	―	―	―
新	後	―	―	―	―

大引　前場 一〇・四八分　後場 二・〇六分

朝取算定と日歩

銘柄	算定	日歩	代引
朝新	[illegible]	九	[illegible]
東新	[illegible]	[illegible]	[illegible]
大新	[illegible]	―	―
鐘紡	一〇〇・〇〇	[illegible]	[illegible]
同新	一〇〇・〇〇	[illegible]	[illegible]
高周波	[illegible]	一五	[illegible]
短期	六・三六〇枚累計	一八五・八六〇枚	

大株短期

銘柄		寄付	大引	高値	安値
大新	前	[illegible]	[illegible]	[illegible]	[illegible]
	後	[illegible]	[illegible]	[illegible]	[illegible]
鐘新	前	[illegible]	[illegible]	[illegible]	[illegible]
	後	[illegible]	[illegible]	[illegible]	[illegible]
鐘紡	前	[illegible]	[illegible]	[illegible]	[illegible]
	後	[illegible]	[illegible]	[illegible]	[illegible]
東洋紡	前	[illegible]	[illegible]	[illegible]	[illegible]
	後	[illegible]	[illegible]	[illegible]	[illegible]
日石	前	[illegible]	[illegible]	[illegible]	[illegible]
	後	[illegible]	[illegible]	[illegible]	[illegible]
日曹	前	[illegible]	[illegible]	[illegible]	[illegible]
	後	[illegible]	[illegible]	[illegible]	[illegible]
東新	前	[illegible]	[illegible]	[illegible]	[illegible]
	後	[illegible]	[illegible]	[illegible]	[illegible]
帝人新	前	[illegible]	[illegible]	[illegible]	[illegible]
	後	[illegible]	[illegible]	[illegible]	[illegible]
郵船	前	[illegible]	[illegible]	[illegible]	[illegible]
	後	[illegible]	[illegible]	[illegible]	[illegible]
商船	前	[illegible]	[illegible]	[illegible]	[illegible]
	後	[illegible]	[illegible]	[illegible]	[illegible]
三重工	前	[illegible]	[illegible]	[illegible]	[illegible]
	後	一〇節	一〇節	一〇節	[illegible]
郵船新	前	[illegible]	[illegible]	[illegible]	[illegible]
	後	[illegible]	[illegible]	[illegible]	[illegible]
水産新	前	[illegible]	[illegible]	―	[illegible]
	後	―	―	―	―
窒素	前	[illegible]	[illegible]	―	[illegible]
	後	―	―	―	―
帝人	前	[illegible]	―	[illegible]	[illegible]
	後	[illegible]	―	[illegible]	[illegible]
満業	前	[illegible]	[illegible]	[illegible]	[illegible]
	後	―	―	―	―
日立	前	―	―	―	―
	後	―	[illegible]	―	[illegible]

東株短期（第一部）

銘柄		寄付	大引	高値	安値
東新	前	[illegible]	[illegible]	[illegible]	[illegible]
	後	[illegible]	[illegible]	[illegible]	[illegible]
郵船	前	[illegible]	[illegible]	[illegible]	[illegible]
	後	[illegible]	[illegible]	[illegible]	[illegible]
同新	前	[illegible]	[illegible]	[illegible]	[illegible]
	後	[illegible]	[illegible]	[illegible]	[illegible]
鐘紡	前	[illegible]	[illegible]	[illegible]	[illegible]
	後	[illegible]	[illegible]	[illegible]	[illegible]
同新	前	[illegible]	[illegible]	[illegible]	[illegible]
	後	[illegible]	[illegible]	[illegible]	[illegible]
帝人	前	[illegible]	[illegible]	[illegible]	[illegible]
	後	[illegible]	[illegible]	[illegible]	[illegible]
大新	前	[illegible]	[illegible]	[illegible]	[illegible]
	後	[illegible]	[illegible]	[illegible]	[illegible]
鋼管	前	[illegible]	[illegible]	[illegible]	[illegible]
	後	[illegible]	[illegible]	[illegible]	[illegible]
日石	前	[illegible]	[illegible]	[illegible]	[illegible]
	後	[illegible]	[illegible]	[illegible]	[illegible]

（第二部）

銘柄		寄付	中	引
満鉄	前	[illegible]	[illegible]	[illegible]
	後	[illegible]	―	[illegible]
三重	前	[illegible]	[illegible]	[illegible]
	後	[illegible]	[illegible]	[illegible]
洋レ	前	―	[illegible]	[illegible]
新	後	―	―	[illegible]
日立	前	[illegible]	[illegible]	[illegible]
	後	[illegible]	[illegible]	[illegible]
小倉	前	―	―	―
	後	―	―	―
日曹	前	[illegible]	[illegible]	[illegible]
	後	[illegible]	[illegible]	[illegible]
水産	前	[illegible]	[illegible]	[illegible]
新	後	[illegible]	[illegible]	[illegible]
塩水	前	[illegible]	[illegible]	[illegible]
	後	[illegible]	[illegible]	[illegible]
日鉱	前	[illegible]	[illegible]	[illegible]
	後	[illegible]	[illegible]	[illegible]
満業	前	[illegible]	[illegible]	[illegible]
	後	[illegible]	[illegible]	[illegible]

鋼管　前 [illegible]　後 [illegible]　大引 前場 一〇・四一分　後場 二・五六分

東株長期

銘柄	前場引	後場引
高周波	[illegible]	[illegible]

大引　前場 一〇・五七分　後場 二・四七分

東株短期喰合

銘柄	賣	買	取組高
東新	[illegible]	[illegible]	[illegible]
鐘新	[illegible]	[illegible]	[illegible]

大株短期喰合

銘柄	賣	買	取組高
東新	[illegible]	[illegible]	[illegible]
鐘新	[illegible]	[illegible]	[illegible]

銘柄		限	引
横濱生糸	前場當限	[illegible]	[illegible]
	先限	[illegible]	[illegible]
	後場當限	[illegible]	[illegible]
	先限	[illegible]	[illegible]
神戸生糸	前場當限	[illegible]	[illegible]
	先限	[illegible]	[illegible]
	後場當限	[illegible]	[illegible]
	先限	[illegible]	[illegible]

鮮銀券發行高（八日）[illegible]

株式 同調

〔前場〕相變らず保合相場に仕手乘らず賣買双方見送り態度に介前場も東京新東四十錢高寄を眺め寄付は九十錢と小甘かつたがあと小緩み氣拔けの場面に終つた、他株も同調

〔後場〕新東は東京、大阪ともに同調で一三一円九十錢寄らず、朝取新一九〇四二十錢不變、鐘新も九〇四九十錢とそれ〴〵寄付き新鐘新前場大引と大差なく閑内を上下して來うかがはず鈍調を終始した

『實物』平凡

銘柄の材料含みの銘柄賣買氣があるが、一般に警戒商内が行はれ一般に平凡な成行を示した

生糸 軟調

【横濱電話】環境の不利に場面依然として活氣なくマバラの賣物に賣物薄々各限氣重い成行を告げ、先限も小口乘換へ賣物に壓せられ十五円四十錢と前日引値に比し二錢安の軟調を示した

けふの市況

京城貯金管理所移轉

遞信局構内にあつた京城貯金管理所は五日から光化門通七十七番地の遞信局第二分館に八日移轉を終つた

廳舍の關係で差當り振替貯金、郵便爲替及び現金出納調査事務に限り第二分館で取扱ひ郵便貯金事務は當分遞信局構内の庶廳舍で取扱ふが、將來は第二分館に移りこのあとに工務課が入ることになつてゐる

〔訃〕

總督府[illegible]務[illegible]龍次郎氏長女昭子さん（二二）は惜しく病氣療養中、九日午前五時吉[illegible]町三五自宅で死去した、なほ告別式は十日午後五時から自宅で行はれる

京日特選 高段者勝拔戰

第一回（黑は二八手迄）

先　五段 △藤川義夫
　　五段 ▲北楯修哉

持時間 各六時間　消費時間（▲一時間分、△時間二分）

▲2六歩　△8四歩　▲2五歩　△8五歩　▲7六歩　△3二金　▲7八金　△3四歩　▲7七角　△8八角成　▲同　銀　△2二銀　▲8八銀　△3三銀　▲4八銀　△7二銀　▲3六歩　△6四歩　▲4六歩　△6三銀

木村名人講評

北楯、藤川の両五段は技術的實力に正に伯仲の間にある。作戰の巧妙と手の見える點では北楯氏に一日の長があるが、着眼の奇警と着實を衝く強靭さに至つては藤川氏に優るものが感ぜられる。

從つて局面が持久戰になれば北楯氏の作戰が物をいふし、急戰的傾向を帶びれば藤川氏の奇襲に奏功の可能性がある。

何れにしても其興が盡盤的な熱に一段の興味が感ぜられる。

三國志（902）

吉川英治（作）
矢野橋村（繪）

赤壁の卷

老將の功（五）

翻弄のやさめな、黃忠はあざ笑つて云つた。

『否、匹人は時に隨つて動き、智者は機を見て發す。へ、天われを助け、不思議の功を與へ給ふ。要するは、これ天に逆ふもの』

まつしぐらに上り、敵を打たせば、なつくつて衆をあげた。

黃忠はこれをむかへ、反路の途中に防ぎ、みづから馬を出して黃忠に挑みかゝつたが、却つて黃忠の水車の如く廻す刀にかゝり、一刀にして斬り伏せられた。

そのうちより一隊の軍勢が討つて出た。陣中にあつた夏侯徳、大いに驚き、手兵に下知して消火につとめてゐた。これを見た黃忠は一刀をまはして討つてかゝり、夏侯徳の首を取つた。

「……今夜半には、黃忠のうちにあり内應のためみづから外部に走くことが出來ず、然んや、夏侯淵、張郃の手勢にては、まことに一國の將師としては蜀軍不足を免れまじ、もし蜀の大軍を起し、斯くみづから攻め給はゞ漢中を攻め取らんこと、掌を反すよりも易いかと存じます」

一座は、かすかながらこの言に動いた。

『漢中攻略の後は、兵糧を貯へ士卒の整備訓練に重點を置き、なほ王業を興して、固く險阻を守り、百年の計を立つべし。今日、全く天のわが兄に與へ給うた好機、あえて失ふべからず』

と、熱した顏を振つて語つた。玄德は、この法正の言の眞なるを感じた。

善き日を選んで出陣すべく、手配はぬかりなく指令された。

三年秋七月。時に建安廿三年秋七月。玄德十萬の兵は、漢中に出でて陣を據ゑ、使者を立てゝ、黃忠、嚴顏を召し寄せ、天蕩山より呼びよせ、重き恩賞を賜ひ、

『嗚呼、汝等の両名を老武者と侮りたるも、孔明はよくぞ…』

衞を踏より下に斬つて落した。

かくするうち前所より上つた火焰は、みるみるうち、嶺を焦し、谷に滿ち、燃焰限りがなかつた。

計の順調に運びたるを見て、黃忠、嚴顏は心を合せ、攻め立てた。張郃、夏侯尚は防ぐことができず、殊に夏侯尚は、徳の討たれたのを見て力を失ひ、天蕩山を捨てゝわれ先にと逃げ、定軍山に落ちて集り、夏侯淵と一手になつた。

黃忠、嚴顏はこの大勝を喜び合ひ、成都に早速この勝報を傳へた。玄德は早馬をうけて祝勝の宴を張つた諸大將を招じて祝勝の宴を張つた。

この席上、法正は進み出て、

『昔、曹操が、一戰の張魯に漢中を平定した折に、その勢ひにのり、蜀を攻むることをせず、夏侯淵、張郃二人をその地にとゞめて漢中を守らしめ、みづからは都に回つたことがございます。これは、その志及ばざるに非ず、力の足らざるを知つて、よくせざるのみです』

幾は堂中にひゞき、居並ぶ將星も彼の言葉に聽入つてゐる。

の能を知り、嚴顏に向はしめた。果して世に稀なる驍將を樹てたる際ぶところなり。漢中はわが最も際ぶところなり。漢中の定軍山はすなはち南鄭の要害、蜀の兵站基地である。もしこの山を奪はば、陽平の一道は、心にかかるところなし。汝等ゆきて、これを攻略すべきか、如何』

と、問はれた。

黃忠は欣然として命をうけ、早速に兵を率ゐて出發せんとすれば孔明これをとゞめていふに、

『御邊はまことに勇ありといへども所詮、夏侯淵が相手ではありますまい。彼は深く韜略に通じ、兵を用ふるに熟達し、機を見ること敏なり。曹操この故にこそ、彼を西陲の固守となし、今、漢中に出でしめ陣をとらしめてあるも、曹操が彼の大將の才を知れるからに他ならない。御邊はすでに張郃に勝ちたれど夏侯淵には及ぶまい。早く荊州に關羽を招いて給へ。關羽を招げて夏侯淵と戰はすであらう』

FUNUDAGEN　RAN
ランラン　マーマレード
空瓶は
塩入れに、錠剤入れに、調味料入れに、香味料入れに、小物入れに。

東亞證券
株式會社　朝鮮取引所一般取引員
京城府黃金町二・電話本局代表五一六一

せきづゐ病
神經痛、骨膜炎、リウマチ
[illegible]
元木脊髓藥本家
兵庫縣明石市人丸下

武田產婦人科病院
新設　産婆學講習所
京城府長谷川町（朝鮮ホテル前）
醫學博士　武田正晃
電話本局②四五四〇番

李鍾鎬外科
内臟外科・一般外科・肛門科
京城府[illegible]町
醫學博士　李鍾鎬
（入院室完備）電話光②一五三

◆頭の疲れに ネオセドノン◆
小林鑛業刮目

秋の洋品……三階
司法保護ポスター寫眞展　十日より十三日まで……五階畫廊
マレー戰記スチール展　十日より十六日まで……四階
秋の婦人子供服　三階
保護すればみんなお役に立つ
三越

すぐ效く　五疳虫くだし
樋屋奇應丸　孫太郎虫
代理店
釜山府辨天町
藤田藥舖

秋に聽く　ビクター
名曲特別發賣
新譜はあつても舊譜がないと云ふ洋樂ファンのために……
管絃樂・洋琴・提琴・聲樂其他の名曲を特に選んで發賣いたします
自由選擇　豫約募集中
曲目は豫約特約店にあります

母アキ儀豫而醫學專門學校附屬醫院に入院加療中の處養生不相叶八日午後六時死去致し候間茲に生前の御厚情を深謝し此段謹告仕候
[illegible]
昭和十七年九月八日
京城府[illegible]町
嗣子　[illegible]勝
妻　[illegible]

勢家御用達
株式會社　京城葬儀社
電話本局一五六七・四二四二番

東寶
悲劇の終局に人氣最高潮!!
堂々十日公開
東寶映畫超大作
續婦系圖
原作 泉鏡花　脚色 小國英雄　演出 マキノ正博　撮影 三浦光雄
長谷川一夫　山田五十鈴　高峰秀子　古川綠波
山本禮三郎　進藤英太郎　小杉義男　菅井一郎　瀨口新太郎（大映）　山根壽子　澤村貞子　田中筆子　三谷幸子
同時公開　日本ニュース　大東亞建設の序曲
中央劇場　城南劇場

男の意氣
十日公開
大川端に残る江戸つ子氣質の男の世界を描く純情のある下町娘の吐く心意氣
上原謙　木暮實千代　川崎弘子　徳大寺伸　朝霧鏡子
大陸劇場　喜樂館

投網・釣具
京城府明治町一丁目　電話本局(2)四三九〇番・振替京城一二一九六番
秋岡商會

パピリオ
クレーム三種、ABとCあり。
粉白粉十二色（新しい肌色四種）
ほゝ紅十二色　口紅八色
東京麻布本村町伊東化學研究所

[illegible]ピストン作！ピストンリングが[illegible]
[illegible]
京城府黃金町二ノ一九九
二田原株式店現物部

強い子は　わかもと　で育ち
胃腸・榮養・發育の劑　錠劑
偏食止み筋骨の發達著しく血色良るー素晴らしさです
一日數錢